



Ärendelista

§ 107 Laglighet och beslutsförhet.	3
§ 108 Val av två protokolljusterare och sekreterare.	3
§ 109 Godkännande av föredragningslistan.	3
§ 110 Kommunfullmäktiges protokoll från föregående möte.	4
§ 111 Kommunstyrelsens protokoll från föregående möte.	4
§ 112 Beslut per capsulam: Korrigering av skatteprocent	4
§ 113 Behandling av skrivelse "Kriskommuner"	5
§ 114 Behandling av ärende "Skärgården, nästa regeringsperiod"	6
§ 115 Verksamhetsbidrag SKUNK	6
§ 116 Företagsam Skärgård höstmöte	6
§ 117 Budget 2024 och ekonomiplan 2025-2026	7
§ 118 Inrättande av Bogskär naturreservat	7
§ 119 Ärenden till kännedom.	8
§ 120 Nästa möte: På ordförandens kallelse.	8
§ 121 Mötet avslutas.	8

Denna möteskallelse har anslagits på kommunens elektroniska anslagstavla den 04.11.2023

Lotta Eriksson

Ordförande

Det justerade protokollet publiceras på kommunens elektroniska anslagstavla 09.11.2023 samt originalet finns till allmänt påseende på kommunkansliet under öppethållningstider.

Intygas, Mariehamn den 04.11.2023

Niclas Karlsson

Kommundirektör



Mötestid	Plats
kl 14:00-17:30	Kommunkansliet

Närvarande ordinarie beslutande		Närvarande ersättare	
x	Lotta Eriksson, ordförande		Robert Karlman
x	Kent Finneman vice ordförande		Åsa Gottberg-Jansson
x	Johanna Henriksson		Helen Fagerström
	Olle Dahl		Peder Blomsterlund
	Dominic Karlman		Henrik Sundberg
Övriga närvarande			
x	Harry Holmström, ordförande KF	x	Gunnar Sundström, vice ordförande KF
x	Föredragande Niclas Karlsson, kommundirektör		
x	Camilla Enberg § 117	x	Conny Eklund § 117, via länk

Underskrifter	Kökar den 8 november
Lotta Eriksson, Ordförande	Niclas Karlsson, Kommundirektör

Protokolljustering	Kökar den 8 november
Johanna Henriksson	Kent Finneman

Protokollet framläggs till påseende 09.11.2023

Intygas Niclas Karlsson, Kommundirektör



Föredragningslista

Ärende	Sida
§ 107 Laglighet och beslutsförhet.	3
§ 108 Val av två protokolljusterare och sekreterare.	3
§ 109 Godkännande av föredragningslistan.	3
§ 110 Kommunfullmäktiges protokoll från föregående möte.	4
§ 111 Kommunstyrelsens protokoll från föregående möte.	4
§ 112 Beslut per capsulam: Korrigering av skatteprocent	4
§ 113 Behandling av skrivelse "Kriskommuner"	5
§ 114 Behandling av skrivelse "Skärgården, nästa regeringsperiod"	6
§ 115 Verksamhetsbidrag SKUNK	6
§ 116 Företagsam Skärgård höstmöte	6
§ 117 Budget 2024 och ekonomiplan 2025-2026	7
§ 118 Inrättande av Bogskär naturreservat	8
§ 119 Kommunens alarmsystem	8
§ 120 Bestämmande av röstningsställe, plats och tid. Presidentval, omgång två	8
§ 121 Ärenden till kännedom.	9
§ 122 Nästa möte: På ordförandens kallelse.	9
§ 123 Mötet avslutas.	9



§ 107 Laglighet och beslutsförhet.

KomL §23, samt förvaltningsstadgan §53.

Kallelse till kommunstyrelsens möten görs av ordförande eller, om denne är förhindrad vice ordföranden. Kallelsen kan även sändas ut av kommundirektören på sammankallarens uppdrag.

Kallelsen till sammanträdet skall sändas till ledamöterna minst fyra dagar före sammanträdet, kallelsedagen och mötesdagen medräknad. I kallelsen skall anges tidpunkt och plats för sammanträdet samt vilka ärenden som skall behandlas (föredragningslista). Därutöver kan ärenden av brådskande natur handläggas och avgöras under sammanträdet.

Kallelsen skall distribueras till ledamöterna, och till ersättare vid frånvaro av ordinarie ledamot, samt till övriga personer som har närvarorätt eller närvaroplikt. Kallelsen distribueras på det sätt som organet besluter.

Styrelsen är beslutför då minst hälften av ledamöterna är närvarande.

KS beslut: Mötet konstaterades vara lagenligt sammankallat och beslutsfört.

§ 108 Val av två protokolljusterare och sekreterare.

KS beslut: Till sekreterare valdes Niclas Karlsson. Till protokolljusterare valdes Johanna Henriksson och Kent Finneman. Protokolljusteringen sker på kommunens kansli den 08.11 kl 14.00

§ 109 Godkännande av föredragningslistan.

Nya inkomna ärenden som läggs till föredragningslistan

§ 119 Kommunens alarmsystem

§ 120 Bestämmande av röstningsställe, plats och tid. Presidentval : Omgång två.

KS beslut: Den nya föredragningslistan godkänns.



§ 110 Kommunfullmäktiges protokoll från föregående möte.

Framföres eventuella anmärkningar i anledning av kommunfullmäktiges protokoll 01.11.2023.

KS beslut: Styrelsen konstaterar att fullmäktiges beslut från fullmäktiges möte den 01.11.2023, har vunnit laga kraft och får verkställas

§ 111 Kommunstyrelsens protokoll från föregående möte.

Framföres eventuella anmärkningar i anledning av kommunstyrelsens protokoll 11.10.2023.

KS beslut: Styrelsen konstaterar att styrelsens beslut från styrelsens möte den 11.10.2023 har vunnit laga kraft och får verkställas

§ 112 Beslut per capsulam: Korrigering av skatteprocent

Finska kommunförbundet påpekande gällande att skatteprocenten skall lämnas med en (1) decimal har behandlats per capsulam av kommunstyrelsen den 25.10

Bilaga 112

KS beslut: Kommunstyrelsen har tagit beslutet per capsulam 25.10.2023 och fastställer härmed det tagna beslutet till protokoll.



§ 113 **Behandling av skrivelse “Kriskommuner”**

Representanter för åtta ekonomiskt utsatta kommuner samlades för ett möte den 23.10.2023. Bakgrunden består i det faktum att hälften av Ålands kommuner nu är i kris.

Beaktat de åländska kommunernas bokslut för år 2022 befinner sig nu fem kommuner i ekonomisk kris och tre till är på snabb väg dit, enligt kriterierna i den tidigare föreslagna kriskommunlagen. Lagen om kriskommuner förverkligades aldrig, men det i sig förtar inte förekomsten av kris i kommunerna.

Kommunernas kostnader har ökat kraftigt medan landskapsandelarna stått helt stilla i snart 15 års tid, varvid kommunernas resultat och förutsättningar rasat. Kommunernas kostnader har ökat mer än de sammanlagda landskapsandelarnas totala storlek och det finns nu ett finansieringsgap om cirka 10 miljoner, som enligt finansieringsprincipen borde ha kompenseras kommunerna genom ett landskapsandelssystem som enligt lag ska följa kostnadsutvecklingen inom de uppgifter man ålagt kommunerna att sköta; den kommunala basservicen.

Landskapets andelar av kommunernas kostnader har minskat med 32 % och deras andel av landskapets kostnader har minskat med 28 %. Andelarnas andel av erhållen ”klumpsumma” har minskat med 25%.

I stort sett samtliga kriskommuner återfinns i eller i anslutning till skärgården och de kan inte slås ihop med någon icke-krisande grannkommun utan bara med varandra, vilket inte kan antas lösa någon kris.

Efter mötet 23.10.2023 har ett förslag till skrivelse tagits fram i syfte att uppmärksamma den tillträdande landskapsregeringen på det faktum att hälften av Ålands kommuner befinner sig i definitionsmässig kris och framföra önskemål om att detta beaktas i det kommande regeringsprogrammet.

Bilaga 113

KD förslag: Kommunstyrelsen föreslås understödja förslaget till skrivelse enligt bilaga 113 och godkänner att Kökar kommun står som en av undertecknarna vid överlämnande till tillträdande landskapsregeringen.

KS beslut: Styrelsen bifaller förslaget



§ 114 Behandling av skrivelse “Skärgården, nästa regeringsperiod”

Behandling av skrivelsen “skärgården, nästa regeringsperiod” inför skärgårdskommunernas möte den 13 november i Föglö, där den skall fastställas.

KD förslag: Att kommundirektören tar med sig de förslag till ändringar och tillägg som styrelsen föreslår inför skärgårdskommunernas möte i Föglö den 13 november.

KS beslut: Styrelsen bifaller förslaget

§ 115 Verksamhetsbidrag SKUNK

Förfrågan från SKUNK gällande anhållan om verksamhetsbidrag för 2024 om en summa av € 950,-

KD förslag: Att styrelsen remitterar ärendet till bildningsnämnden för behandling

KS beslut: Ärendet avskrivs då det redan är behandlat av bildningsnämnden

§ 116 Företagsam Skärgård höstmöte

Val av representant till Företagsam Skärgårds höstmöte den 21.11.2023 kl 12.30 på Ålands landsbygdscentrum. Samt ställande av fullmakt att representera kommunen i nämnda möte

KD förslag: Kommunstyrelsen väljer Niclas Karlsson samt ger fullmakt för att representera Kökar på Företagsam Skärgårds höstmöte den 21.11.2023

KS beslut: Styrelsen bifaller förslaget



§ 117 **Budget 2024 och ekonomiplan 2025-2026**

Genomgång av budget 2024 samt genomgång till förslag till ekonomiplan 2025-2026.

Finlands kommunförbund har påpekat att pga av SOTE reformen så är projekteringen av skatteintäkter mindre säker än normalt. Utöver så måste det påpekas att de projekterade skatteintäkterna är framtagna enligt trendanalyser där små kommuner som Kökar är utsatta ifall enstaka större ändringar av intäkter sker. Då kan trendanalysen skapa större avvik mellan inbetalda skatter och utbetalda förskott.

Detta bör det tas höjd för i samband med förslag till ekonomiplan 2025-2026

I samband med budgetgenomgången så önskar styrelsen kalla BTN och ÄON för en närmare genomgång av nämndernas budgetförslag inför fastställande av budget.

Tidtabell:

Byggnadstekniska nämnden: kl 15.00 -15.15

Äldreomsorgsnämnden: kl 15.30 -16.00

Bilaga 117

KD förslag: Att budgeten godkänns med styrelsen föreslagna ändringar. Det reviderade budgetförslaget lämnas vidare till fullmäktige för fastställande. Ekonomiplanen godkänns enligt presenterat förslag.

Föreslagna ändringar

- Styrelsen önskar att centralköket arbetar enligt fastslaget beslut, men utan ersättande vikarier för söndagar och under semester, då sköts arbetet med hjälp av närvårdare.
- Styrelsen önskar att BTN tar bort alla vikariekostnader och endast hålla en sommarvikarie för gräsklippning
- Styrelsen önskar att BTN tar bort projekteringskostnad gällande utbyggnad av vattenverk. Eventuellt projekt tas upp via tilläggsbudget.

KS beslut: Styrelsen godkänner budgeten med föreslagna ändringar och budgetförslaget lämnas vidare till fullmäktige för fastställande.

Styrelsen godkänner förslag till ekonomiplan och att ekonomiplan 2025-2026 lämnas över till fullmäktige för fastställande.



§ 118 Inrättande av Bogskär naturreservat

Det har inkommit en anhållan om utlåtande gällande inrättandet av Bogskär naturreservat i Lemland, Föglö och Kökar kommun. Utlåtandet skall vara landskapsregeringen tillhanda senast den 30 november 2023

Bilaga 118

KD förslag: Att kommundirektören sammanfattar styrelsens förslag och åsikter och sammanställer ett svar från Kökar kommun till Ålands landskapsregering inom utsatt tid.

KS beslut: Styrelsen bifaller förslaget

§ 119 Kommunens alarmsystem

Kommunens alarmsystem, specifikt befolkningsskyddets larmsiren, har haft problem pga åsknedslag. Ansvariga i kommunen efterlyser en bättre långsiktig lösning och önskar att frågan lyfts med berörda myndigheter.

KS beslut: Styrelsen ger i uppdrag att kommundirektören tar kontakt med räddningsverket för att utreda vad som kan göras.

§ 120 Bestämmande av röstningsställe, plats och tid. Presidentval, omgång två

Som allmänt röstningsställe fungerar Kökar grundskolas aula, Karlby 22730, Kökar.

Sommarängen är förtidsröstningställe inom äldreomsorgen för de boende förde tider (minst en, högst två dagar) som valbestyrelsen bestämmer.

Som vallokal på valdagen fungerar Kökar grundskolas aula, Karlby 22730, Kökar

onsdag 31.1 kl. 15-19

torsdag 1.2 kl. 10-14

fredag 2.2 kl. 10-14

lördag 3.2 kl. 10-14

måndag 5.2 kl. 10-14

tisdag 6.2 kl. 10-14

KS beslut: Styrelsen bifaller förslaget



§ 121 Ärenden till kännedom.

- Begäran om utlåtande - förslag till ändring av avfallsförordningen (MISE)
- Ändringar i lagen om klientavgifter
- Kommuntekniker
- Disponetavtal Horsklings
- LocalRes
- Bordlagda ärenden
- Information från representerade nämnder

§ 122 Nästa möte: På ordförandens kallelse.

§ 123 Mötet avslutas.

Mötet avslutades kl. 17.30



ANVISNING FÖR RÄTTELSEYRKANDE OCH BESVÄRSANVISNING

BESVÄRSFÖRBUD

Vad förbudet grundar sig på	Eftersom nedan nämnda beslut endast gäller beredning eller verkställighet, kan enligt § kommunallagen rättelseyrkande inte framställas eller kommunalbesvär anföras över beslutet: Paragrafer § 113, 114, 115, 117
	Enligt § 15 Förvaltningsprocesslagen/annan lagstiftning kan besvär inte anföras över nämnda nedan beslut: § 108, 109, 110, 111, 120 Ärenden som gäller endast intern organisation och delgivningar Paragrafer och grund för besvärsförbudet: § 112, 116, 118, 119, 121- 123

ANVISNING FÖR RÄTTELSEYRKANDE

Myndighet till vilken rättelseyrkande kan framställas, samt tid för yrkande av rättelse	Den som är missnöjd med ovan nämnda beslut kan framställa ett skriftligt rättelseyrkande. Skriftligt rättelseyrkande får framställas av den som ett beslut avser eller den vars rätt, skyldighet eller fördel direkt påverkas av beslutet (part) samt av kommunmedlemmar. Myndighet hos vilken rättelse yrkas: Kökar kommun Kommunstyrelsen i Kökar 22730 Kökar Paragrafer: 107 Yrkandet skall framställas inom 14 dagar från delfåendet av beslutet. En part anses ha fått del av beslutet sju dagar efter dagen då brevet avsändes, om inte något annat påvisas. En kommunmedlem anses ha fått del av beslutet den dag protokollet lagts fram offentligt. I vartdera fallet räknas inte framlägnings- eller delgivningsdagen i besvärstiden.
Rättelseyrkandets innehåll	Av rättelseyrkandet skall framgå yrkandet och vad det grundar sig på. Yrkandet skall undertecknas av den som framställer det.



KOMMUNALBESVÄR

Besvärsmyndighet och besvärstid	<p>I nedan nämnda beslut kan ändring sökas skriftligt genom besvär. Ändring i beslut med anledning rättelseyrkanden kan sökas genom kommunalbesvär endast av den som framställt rättelseyrkandet. Om beslutet har ändrats med anledning av rättelseyrkandet, kan ändring i beslutet sökas genom kommunalbesvär också av en som är part eller kommunmedlem. Ett beslut får överklagas genom kommunalbesvär på den grunden att</p> <ol style="list-style-type: none">1. beslutet tillkommit i felaktig ordning,2. den myndighet som fattat beslutet har överskridit sina befogenheter eller3. beslutet annars strider mot lag. <p>Besvärsmyndighet är Ålands förvaltningsdomstol PB 31 22101 Mariehamn</p> <p>Paragrafer: §</p> <p>Besvärstid: 30 dagar från delfåendet av beslutet.</p> <p>En part anses ha fått del av beslutet sju dagar efter dagen då brevet avsändes, om inte något annat påvisas. En kommunmedlem anses ha fått del av beslutet den dag protokollet lagts fram offentligt.</p>
--	---

FÖRVALTNINGSBESVÄR

Besvärsmyndighet och besvärstid	<p>Besvärsmyndighet är Ålands förvaltningsdomstol PB 31 22101 Mariehamn</p> <p>Paragrafer: §</p> <p>Besvärstid: 30 dagar från delfåendet av beslutet.</p>
--	---

BESVÄRSSKRIFT

<p>Besvärsskrift</p> <p>I besvärsskriften skall anges</p> <ul style="list-style-type: none">- ändringssökandes namn, yrke, boningsort och adress- vilket beslut som överklagas- vilka ändringar som yrkas i beslutet- motiveringar till att beslutet bör ändras <p>Besvärsskriften skall undertecknas av ändringssökande själv eller av den som författat skriften. Om endast den som författat besvärsskriften undertecknar den, skall också yrke, boningsort och postadress anges.</p> <p>Till besvärsskriften skall fogas det beslut som överklagas, i original eller som officiellt bestyrkt kopia, och intyg om den dag från vilken besvärstiden skall räknas.</p>
<p>Inlämnande av besvärshandlingarna</p> <p>Besvärshandlingarna skall inlämnas till besvärsmyndigheten före besvärstidens utgång. Besvärshandlingarna kan även sändas med post eller genom bud, men i så fall på avsändarens eget ansvar. Handlingarna skall lämnas till posten i så god tid att de kommer fram innan besvärstiden går ut. Enligt lagen om domstolsavgifter kan domstolen ta ut en avgift för inlämnande av besvär. Kontakta respektive domstol för mer information.</p>

Styrelsemöte

nr 7

07.11.2023

BILAGA 112



Niclas Karlsson <niclas.karlsson@kokar.ax>

Fwd: Kökars skatteinfo

1 meddelande

Niclas Karlsson <niclas.karlsson@kokar.ax>
Till: Niclas Karlsson <niclas.karlsson@kokar.ax>

4 november 2023 kl. 14:12

Korrigerings angående beslut § 94 Fastställande av skattenivåer.

Hej, vi tog beslut på att inkomstkattesatsen för 2024 skall vara 19,75%.

Skattemyndigheterna har ändrat så att "kommunernas inkomstkattesatser från och med år 2024 skall anges med 0,10 %-enheters noggrannhet. Ifall kommunens inkomstkattesats anmäls felaktigt eller för sent till Skatteförvaltningen avrundas 2023 års inkomstkattesats till närmaste tiondedel för år 2024"

Så vi måste ändra från 2 decimaler till en decimal. Så från 19,75% till endera 19,7% eller 19,8%

Mitt förslag, efter att ha lyft frågan med styrelsens ordförande är att vi justerar vårt beslut neråt till 19,7% Det innebär en minskat inkomst på cirka 2000 per år.

Finns det stöd för korrigerings av beslut gällande §94?

Mvh Niclas

----- Forwarded message -----

Från: **Strandberg Benjamin** <Benjamin.Strandberg@kuntaliitto.fi>

Date: fre 23 okt. 2023 kl 12:58

Subject: VS: Kökars skatteinfo

To: Niclas Karlsson <niclas.karlsson@kokar.ax>

Hej Niclas,

bifogat Kommunförbundets uppställda skatteprognosfil för Kökar per 09/2023, dess följebrev samt Skatteförvaltningens förhandsuppgift (per 11.9) om skatteåret 2022.

Det har skett stora ändringar i kommunal- och samfundsskatteprognoserna åren 2023–2026.

I regel ökar kommunalskatten tydligt för år 2023, både jämfört med prognosen som uppställdes i maj och prognosen från september i fjol. Orsaken ligger främst i den ytterligare ändrade (uppskattade) redovisningsrytmen. Det inflyter alltså för mycket kommunalskatter i år (jämfört med debiterad skatt för skatteåret 2023) som sedan korrigeras negativt nästa år då beskattningen 2023 är slutförd. Samtidigt minskar samfundsskatten märkbart i år och de kommande åren. Orsakerna är flera och dessa framkommer närmare i följebrevet.

I nettobelopp visar det sig att pågående års skatter totalt skulle vara relativt nära de som uppskattades på hösten ifjol. "Prognosfelen" i båda skatteslagen tycks således i viss mån "kvittera ut" varandra i de flesta kommuner. Det är dock ännu oklart hur slutet av årets skatteredovisningar kommer att se ut. Nästa år ser ut att bli tydligt sämre både för kommunal- och samfundsskattens del, både då man jämför med prognosen från maj i år och med prognosen från september i fjol. Fastighetskatteprognosen ändrades inte ifrån maj-prognosen.

OBS! Det är för övrigt viktigt att notera att kommunernas inkomstskattesatser från och med år 2024 skall anges med 0,10 %-enheters noggrannhet. Ifall kommunens inkomstskattesats anmäls felaktigt eller för sent till Skatteförvaltningen avrundas 2023 års inkomstskattesats till närmaste tiondedel för år 2024. Speciellt för Brändö, Kökar och Saltvik är detta viktigt att notera, eftersom ifrågavarande kommuners inkomstskattesats 2023 är med 0,25 %-enheters noggrannhet.

Med vänliga hälsningar

Benjamin Strandberg

Sakkunnig

Enheten för livskraft och ekonomi

Kommunförbundet

+358 9 771 2082, +358 50 594 0603, Benjamin.Strandberg@kuntaliitto.fi

www.kuntaliitto.fi | www.kommunforbundet.fi

3 bilagor

 **092023_Kommunförbundets skatteprognosfil har uppdaterats.pdf**
182K

 **Förhandsuppgift om beskattningen 2022_11092023.xlsx**
23K

 **KÖKAR_2309.xls**
1143K

Styrelsemöte

nr 7

07.11.2023

BILAGA 113

Ålands landskapsregering

HÄLFTEN AV ÅLANDS KOMMUNER BEFINNER SIG PER DEFINITION I EKONOMISK KRIS ÅR 2023

Måndag 23 oktober samlades representanter för åtta ekonomiskt utsatta kommuner för ett krismöte i lagtingets auditorium. Bakgrunden består i det faktum att hälften av Ålands kommuner nu är i kris.

Beaktat de åländska kommunernas bokslut för år 2022 befinner sig nu fem kommuner i ekonomisk kris och tre till är på snabb väg dit, enligt kriterierna i den tidigare föreslagna kriskommunlagen. Lagen om kriskommuner förverkligades aldrig, men det i sig förtar inte förekomsten av kris i kommunerna.

År 2008 trädde det förra landskapsandelssystemet i kraft. Investeringsanslagen slopades helt och driftsanslagen ökade i stället markant, med den uttalade målsättningen att kommunerna skulle garanteras tillräckligt driftsstöd och resultat, för att kunna spara ihop till kommande investeringar.

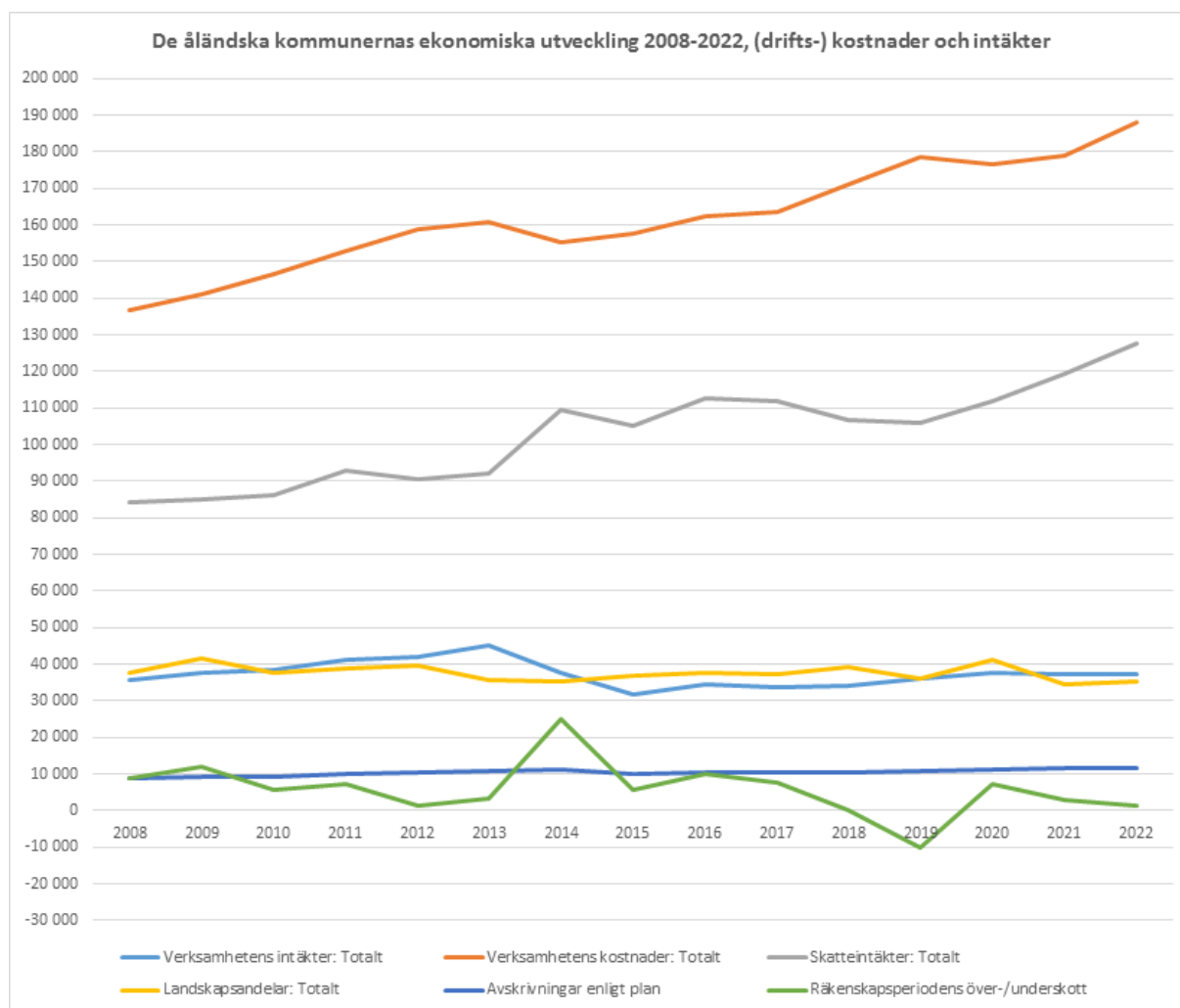

Enligt ovanstående graf har sedan dess kommunernas kostnader ökat kraftigt medan landskapsandelarna stått helt stilla i snart 15 års tid, varvid kommunernas resultat och förutsättningar rasat.

Åren 2008–2022 ökade kommunernas kostnader med över 51 miljoner euro (37 %), delvis som följd av utökade och fördyrande lagkrav på den välfärdsservice som kommunerna har att tillhandahålla. Då även befolkningen vuxit är dock kostnadsutvecklingen per invånare lägre än inflationen (24 resp 33 %).

Skatteintäkterna har ökat (43 ME, 52 %) genom höjda skattenivåer och en växande befolknings ökade beskattningsbara inkomster, men det täcker inte kostnadsökningarna då landskapsandelarna alltså stått stilla under hela perioden – med variationer från år till år men inom intervallet 35–40 ME.

Kommunernas kostnader har därmed ökat mer än de sammanlagda landskapsandelarnas totala storlek och det finns nu ett finansieringsgap om cirka 10 ME, som enligt finansieringsprincipen borde ha kompenseras kommunerna genom ett landskapsandelssystem som enligt lag ska följa kostnadsutvecklingen inom de uppgifter man ålagt kommunerna att sköta; den kommunala basservicen.

Nedan en förenklad sammanställning över landskapsregeringens och kommunernas kostnads- och intäktsutveckling jämte förändringar i landskapsandelarnas andel av desamma under perioden.

Kommunerna	2008	2015	2022	förändr €	förändr %
Verksamhetens kostnader (brutto)	-136 719	-157 457	-187 916	51 197	37 %
Landskapsandelar	37 637	36 878	35 435	-2 202	-6 %
Skatteintäkter	84 217	105 220	127 660	43 443	52 %
Landskapet (LR, ej underlyd myndigheter)	2008	2015	2022	förändr €	förändr %
Verksamhetens kostnader (brutto)	-168 698	-178 550	-222 136	53 438	32 %
Skatter och intäkter av skattenatur	238 669	238 417	298 258	59 589	25 %
Landskapsandelarnas andelar av...	2008	2015	2022	förändr %-enh	förändr %
av kommunernas kostnader	28 %	23 %	19 %	-9 %	-32 %
av landskapets kostnader	22 %	21 %	16 %	-6 %	-28 %
av landskapets intäkter av skattenatur	16 %	15 %	12 %	-4 %	-25 %

Under perioden ökade landskapets intäkter i form av "klumpsumman" (skatter och intäkter av skattenatur) med 60 ME (25 %), helt utan att kommunernas välfärdsservice fått del av den ökningen.

Allt detta alltså medan både landskapsregeringens och kommunernas årliga kostnader var för sig ökat med mer än 50 ME, och landskapets andelar stått still med variationer inom intervallet 35–40 ME/år.

Landskapets andelar av kommunernas kostnader har minskat med 32 % och deras andel av LR:s kostnader har minskat med 28 %. Andelarnas andel av erhållen "klumpsumma" har minskat med 25 %.

KRISKRITERIERNÄ, PÅ ÅLAND OCH I FINLAND

I det tidigare förslaget till landskapslag om kommuner med synnerligen ansträngd ekonomi på Åland, den så kallade kriskommunlagen (se [lagförslaget](#)), föreslogs tre olika nyckeltal utgöra kriskriterierna:

1. Ackumulerat underskott i balansräkningen (ensamt)
2. Årsbidrag i förhållande till avskrivningar mindre än 100 % på tre års genomsnitt (och)
3. Soliditetsgrad under 50 % (tillsammans med kriterium 2)

I riket återfinns i princip motsvarande kriterier i [kommunallagen \(8.2.2019/175\) 118 §](#) "Utvärderingsförfarandet i fråga om kommuner som har en speciellt svår ekonomisk ställning". De tre ovannämnda åländska kriterierna är inte exakta men likartade. Lagen omfattar även följande kriterier:

- Kommunens inkomstskattesats är minst 2,0 procentenheter högre än den vägda genomsnittliga inkomstskattesatsen för alla kommuner
- Skuldbördan per invånare är 50 % större än det viktade snittet för samtliga kommuner

Dessa två nyckeltal är inte fullt tillämpbara i en åländsk kontext, men ändå relevanta att snegla på.

På Åland har **fyra kommuner** skattesatser mer än två procentenheter högre än det åländska snittet och **fyra kommuner** har skuldbörda mer än 50 % högre än det åländska snittet. Skulle rikets kriskriterier tillämpas på Åland skulle vi ha åtta kommuner i kris, varav fem i akut behov av stöd eller annan åtgärd.

Redan efter bokslut 2021 uppfyllde **en kommun** Ålands kriterium nr 1, **elva kommuner** uppfyllde då kriterium 2 och tre av dem var även nära kriterium 3.

Efter bokslut 2022 och enligt budget 2023 kan konstateras följande, sett till de åländska kriterierna:

- **5 kommuner uppfyller kriskriterium 2 och 3 tillsammans redan med 2022 års bokslut**
- **2–3 kommuner ytterligare är på god väg till faktisk kris enligt budget 2023 och framåt**
- **8 kommuner** går "ok". De flesta av dem är lite större och alla utom en ligger på fasta Åland.
- **6 kommuner** gjorde negativa resultat år 2022, fyra av dem även negativt årsbidrag.
- **2 kommuner** till skulle göra negativa årsbidrag om det inte vore för tillfälligheter år 2022.
- **1 har en alarmerande hög skuldbörda**, en har mer än dubbelt och en fyrdubbelt mer än snittet.
- **4 kommuner har besvärande svag likviditet** och ytterligare fler kommer att hamna i likviditetskris inom kort.
- **5 kommuner** har en soliditetsgrad som uppfyller kriskriterium nr 3 (<50 %) – **en kommun** har direkt alarmerande låg.
- Minst **2 kommuner** kommer enligt budget att uppfylla **alla tre** kriterierna efter år 2023

Även enligt Finlands kriterier utöver de icke tillämpbara är åtta åländska kommuner i kristillstånd.

Enligt uppskattade prognoser för år 2023 och förutsättningar för 2024 och framåt, ses ingen ljusning.

Det faktum att befolkningsmässigt större kommuner nu går bättre än mindre kommuner ska inte tolkas som att det är deras storlek som gör dem mer "effektiva", utan det är en effekt av de perifera områdenas successivt minskande och åldrande befolkning med svagare skattekraft och större servicebehov, samt att kommuner av denna typ missgynnas i det nu gällande landskapsandelssystemet.

Andelssystemet måste och ska ta hänsyn till lokala variationer i faktiska finansieringsförutsättningar.

I stort sett samtliga kriskommuner återfinns i eller i anslutning till skärgården och de kan inte slås ihop med någon icke-krisande grannkommun utan bara med varandra, vilket inte kan antas lösa någon kris.

KRISKOMMUNERNAS ÖNSKEMÅL

Vi undertecknande kommuner önskar med detta uppmärksamma den efter valet tillträdande landskapsregeringen på det faktum att hälften av Ålands kommuner befinner sig i definitionsmässig kris och därför framföra önskemål om att detta beaktas i det kommande regeringsprogrammet.

Orsaken till krisen är att landskapsandelarna under de 15 senaste åren stått still i stället för att följa kostnadsutvecklingen för den kommunala basservicen. För att komma till rätta med problemet krävs långsiktigt hållbara lösningar, såsom ökad laddning i och översyn av landskapsandelssystemet, likväl som beredskap till kortsiktiga akuta lösningar, såsom till exempel likviditetsstöd på särskild ansökan.

Ålands offentliga ekonomi måste i alla avseenden ses som en helhet och ansträngningar göras för att uppnå inbesparingar inom såväl landskapets som kommunernas verksamheter. Den kommunala finansieringsprincipen måste därvid alltid följas, så att landskapets andelar i finansieringen av den kommunala välfärdsservicen följer den faktiska kostnadsutvecklingen för densamma.

För att kunna producera välfärdsservice måste utökade och fördyrande lagkrav liksom även beslut om avdrag i beskattningen kompenseras kommunerna. Undantag och avvikelser från dylikt leder till försämrade förutsättningar och urholkad ekonomi i kommunerna och ofta drabbas de relativt fattigare invånarna i de mest perifera och redan socioekonomiskt svagaste kommunerna proportionerligt värst.

Kommuner på Åland ska inte behöva gå till privata banker för att låna pengar för sina invånares service!

De krisande kommunerna Föglö, Geta, Kumlinge, Kökar, Lemland, Lumparland, Sottunga och Vårdö

Källor (klickbara länkar till Åsubs databaser):

Kommunernas bokslutsuppgifter:

https://pxweb.asub.ax/PXWeb/pxweb/sv/Statistik/Statistik_OF_1.%20Kommunernas%20och%20kommunalf%c3%b6rbundens%20rapporterade%20ekonomiuppgifter_1.1%20Bokslut/OF002.px/table/tableViewLayout1/

Till landskapsandelarna för år 2022 kan läggas den andel som betalas till KST (3,3 ME), men det ändrar inte slutsatsen.

Systemet för landskapsandelarna förnyades 2018 varvid de olika kategorierna av landskapsandelar inte är helt jämförbara med tidigare år, men den totala summan som betalas ut är den som redovisas i ovan återgivna uppgifter.

Landskapets bokslutsuppgifter:

Åren 2000-2014

https://pxweb.asub.ax/PXWeb/pxweb/sv/Statistik/Statistik_OF_2.%20Landskapet%20c3%85lands%20ekonomiuppgifter/OF008.px/table/tableViewLayout1/

Åren 2014-2022

https://pxweb.asub.ax/PXWeb/pxweb/sv/Statistik/Statistik_OF_Avslutade/OF007.px/table/tableViewLayout1/

I tidsserien 2000-2014 respektive 2014-2022 framgår med jämförelseåret 2014 (som återfinns i båda serierna) att beloppen för det som redovisas som "verksamhetens kostnader" resp "skatteintäkter/skatter och intäkter av skattenatur" är desamma för båda serierna.

Det som i Åsubs statistik benämns som "skatter och intäkter av skattenatur" avser avräkningsbeloppet och skatteavräkning enligt självstyrelselagen, alltså det som vardagligt kallas för "klumpsumman". Ändringar i vad som bokförs hur gör exakt jämförelse över tid svår.

Styrelsemöte

nr 7

07.11.2023

BILAGA 117

Kalender	2023				
Budgetdel	Normal drift				
Kostnadsslag	Extern				
	Bokslut 2022	Budget 2023	Nämndernas budget (år + 1)	Fastställd budget 2024	
C110 Centralvalnämnden					
110 Val					
A3100 VERKSAMHETENS INTÄKTER					
A3240 Understöd och bidrag					
3330 Övriga understöd och bidrag		5 000,00		5 000,00	
A3240 Understöd och bidrag Summa		5 000,00		5 000,00	
A3100 VERKSAMHETENS INTÄKTER Summa		5 000,00		5 000,00	
A4100 VERKSAMHETENS KOSTNADER					
A4110 Personalkostnader					
A4120 Löner och arvoden					
4000 Betalda löner	-201,75	-1 500,00		-1 500,00	
4006 Arvoden		-1 700,00		-1 900,00	
A4120 Löner och arvoden Summa	-201,75	-3 200,00		-3 400,00	
A4130 Lönebikostnader					
A4140 Pensionskostnader					
4100 Pensionspremier	-36,94	-640,00		-680,00	
A4140 Pensionskostnader Summa	-36,94	-640,00		-680,00	
A4150 Övriga lönebikostnader					
4160 Försäkringspremier	-1,00	-26,00		-27,00	
4170 Olycksfallsförsäkringspremier	-1,22	-32,00		-34,00	
4180 Socialskyddsavgifter	-2,45	-49,00		-52,00	
A4150 Övriga lönebikostnader Summa	-4,67	-107,00		-113,00	
A4130 Lönebikostnader Summa	-41,61	-747,00		-793,00	
A4110 Personalkostnader Summa	-243,36	-3 947,00		-4 193,00	
A4170 Köp av tjänster					
A4190 Köp av övriga tjänster					
4420 Rese- och transporttjänster	-150,72	-800,00		-400,00	
A4190 Köp av övriga tjänster Summa	-150,72	-800,00		-400,00	
A4170 Köp av tjänster Summa	-150,72	-800,00		-400,00	
A4100 VERKSAMHETENS KOSTNADER Summa	-394,08	-4 747,00		-4 593,00	
110 Val Summa	-394,08	253,00		407,00	
C110 Centralvalnämnden Summa	-394,08	253,00		407,00	
C120 Revision					
120 Revision					
A4100 VERKSAMHETENS KOSTNADER					
A4110 Personalkostnader					
A4120 Löner och arvoden					
4006 Arvoden		-200,00		-300,00	
A4120 Löner och arvoden Summa		-200,00		-300,00	
A4130 Lönebikostnader					
A4140 Pensionskostnader					
4100 Pensionspremier		-40,00		-60,00	
A4140 Pensionskostnader Summa		-40,00		-60,00	
A4150 Övriga lönebikostnader					
4160 Försäkringspremier		-2,00		-2,00	
4170 Olycksfallsförsäkringspremier		-2,00		-3,00	
4180 Socialskyddsavgifter		-3,00		-5,00	
A4150 Övriga lönebikostnader Summa		-7,00		-10,00	
A4130 Lönebikostnader Summa		-47,00		-70,00	
A4110 Personalkostnader Summa		-247,00		-370,00	
A4170 Köp av tjänster					
A4190 Köp av övriga tjänster					
4470 Övriga tjänster	-3 800,00	-3 000,00		-3 000,00	
A4190 Köp av övriga tjänster Summa	-3 800,00	-3 000,00		-3 000,00	
A4170 Köp av tjänster Summa	-3 800,00	-3 000,00		-3 000,00	
A4200 Material, förnödenheter och varor					
A4210 Inköp under räkenskapsperioden					

4600	Övrigt material		-150,00		-150,00		
A4210	Inköp under räkenskapsperioden Summa		-150,00		-150,00		
A4200	Material, förnödenheter och varor Summa		-150,00		-150,00		
A4100	VERKSAMHETENS KOSTNADER Summa	-3 800,00	-3 397,00		-3 520,00		
120	Revision Summa	-3 800,00	-3 397,00		-3 520,00		
C120	Revision Summa	-3 800,00	-3 397,00		-3 520,00		
C130	Förvaltning och näringsliv						
130	Kommunfullmäktige						
A4100	VERKSAMHETENS KOSTNADER						
A4110	Personalkostnader						
A4120	Löner och arvoden						
4006	Arvoden	-1 540,00	-2 000,00		-1 850,00		
A4120	Löner och arvoden Summa	-1 540,00	-2 000,00		-1 850,00		
A4130	Lönebikostnader						
A4140	Pensionskostnader						
4100	Pensionspremier	-46,75	-400,00		-370,00		
A4140	Pensionskostnader Summa	-46,75	-400,00		-370,00		
A4150	Övriga lönebikostnader						
4160	Försäkringspremier		-16,00		-15,00		
4170	Olycksfallsförsäkringspremier		-20,00		-19,00		
4180	Socialskyddsavgifter		-31,00		-28,00		
A4150	Övriga lönebikostnader Summa		-67,00		-62,00		
A4130	Lönebikostnader Summa	-46,75	-467,00		-432,00		
A4110	Personalkostnader Summa	-1 586,75	-2 467,00		-2 282,00		
A4170	Köp av tjänster						
A4190	Köp av övriga tjänster						
4420	Rese- och transporttjänster	-78,65	-150,00		-150,00		
A4190	Köp av övriga tjänster Summa	-78,65	-150,00		-150,00		
A4170	Köp av tjänster Summa	-78,65	-150,00		-150,00		
A4200	Material, förnödenheter och varor						
A4210	Inköp under räkenskapsperioden						
4600	Övrigt material	-19,73					
A4210	Inköp under räkenskapsperioden Summa	-19,73					
A4200	Material, förnödenheter och varor Summa	-19,73					
A4100	VERKSAMHETENS KOSTNADER Summa	-1 685,13	-2 617,00		-2 432,00		
130	Kommunfullmäktige Summa	-1 685,13	-2 617,00		-2 432,00		
131	Kommunstyrelsen						
A4100	VERKSAMHETENS KOSTNADER						
A4110	Personalkostnader						
A4120	Löner och arvoden						
4000	Betalda löner	-60,00					
4006	Arvoden	-2 375,00	-2 100,00		-1 750,00		
A4120	Löner och arvoden Summa	-2 435,00	-2 100,00		-1 750,00		
A4130	Lönebikostnader						
A4140	Pensionskostnader						
4100	Pensionspremier	-121,55	-420,00		-350,00		
A4140	Pensionskostnader Summa	-121,55	-420,00		-350,00		
A4150	Övriga lönebikostnader						
4160	Försäkringspremier	-0,30	-17,00		-14,00		
4170	Olycksfallsförsäkringspremier	-0,36	-21,00		-17,00		
4180	Socialskyddsavgifter		-32,00		-27,00		
A4150	Övriga lönebikostnader Summa	-0,66	-70,00		-58,00		
A4130	Lönebikostnader Summa	-122,21	-490,00		-408,00		
A4110	Personalkostnader Summa	-2 557,21	-2 590,00		-2 158,00		
A4170	Köp av tjänster						
A4190	Köp av övriga tjänster						
4370	Försäkringar	-1 351,70	-1 500,00		-1 500,00		
4420	Rese- och transporttjänster	-2 281,42	-1 000,00		-200,00		
4470	Övriga tjänster	-17 668,04			-1 000,00		
A4190	Köp av övriga tjänster Summa	-21 301,16	-2 500,00		-2 700,00		
A4170	Köp av tjänster Summa	-21 301,16	-2 500,00		-2 700,00		

A4200	Material, förnödenheter och varor				
A4210	Inköp under räkenskapsperioden				
4600	Övrigt material	-1 282,13	-1 500,00		-1 500,00
A4210	Inköp under räkenskapsperioden Summa	-1 282,13	-1 500,00		-1 500,00
A4200	Material, förnödenheter och varor Summa	-1 282,13	-1 500,00		-1 500,00
A4230	Understöd				
A4240	Understöd till hushåll				
4730	Övriga understöd till hushåll	-1 500,00	-1 500,00		-2 000,00
A4240	Understöd till hushåll Summa	-1 500,00	-1 500,00		-2 000,00
A4230	Understöd Summa	-1 500,00	-1 500,00		-2 000,00
A4270	Övriga verksamhetskostnader				
A4280	Hyror				
4800	Hyror för mark- och vattenområden		-60,00		-60,00
A4280	Hyror Summa		-60,00		-60,00
A4270	Övriga verksamhetskostnader Summa		-60,00		-60,00
A4100	VERKSAMHETENS KOSTNADER Summa	-26 640,50	-8 150,00		-8 418,00
131	Kommunstyrelsen Summa	-26 640,50	-8 150,00		-8 418,00
132	Kommunkansliet				
A3100	VERKSAMHETENS INTÄKTER				
A3120	Försäljningsintäkter				
A3150	Ersättningar av kommuner och samkommuner				
3115	Övriga samarbetsersättningar	19 000,00	19 000,00		19 000,00
A3150	Ersättningar av kommuner och samkommuner Summa	19 000,00	19 000,00		19 000,00
A3120	Försäljningsintäkter Summa	19 000,00	19 000,00		19 000,00
A3170	Avgiftsintäkter				
A3230	Övriga serviceavgifter				
3294	Övriga serviceavgifter	408,80	500,00		500,00
A3230	Övriga serviceavgifter Summa	408,80	500,00		500,00
A3170	Avgiftsintäkter Summa	408,80	500,00		500,00
A3100	VERKSAMHETENS INTÄKTER Summa	19 408,80	19 500,00		19 500,00
A4100	VERKSAMHETENS KOSTNADER				
A4110	Personalkostnader				
A4120	Löner och arvoden				
4000	Betalda löner	-125 899,20	-136 200,00		-139 000,00
4060	Periodiserade löner och arvoden	-164,56			
A4160	Personalersättningar och övriga rättelseposter till personalutgifterna				
4230	Sjukförsäkringsersättningar	858,32			
A4160	Personalersättningar och övriga rättelseposter till personalutgifterna Summa	858,32			
A4120	Löner och arvoden Summa	-125 205,44	-136 200,00		-139 000,00
A4130	Lönebikostnader				
A4140	Pensionskostnader				
4100	Pensionspremier	-23 077,85	-27 240,00		-27 800,00
A4140	Pensionskostnader Summa	-23 077,85	-27 240,00		-27 800,00
A4150	Övriga lönebikostnader				
4160	Försäkringspremier	-631,32	-1 090,00		-1 112,00
4170	Olycksfallsförsäkringspremier	-770,64	-1 362,00		-1 390,00
4180	Socialskyddsavgifter	-1 539,31	-2 084,00		-2 127,00
A4150	Övriga lönebikostnader Summa	-2 941,27	-4 536,00		-4 629,00
A4130	Lönebikostnader Summa	-26 019,12	-31 776,00		-32 429,00
A4110	Personalkostnader Summa	-151 224,56	-167 976,00		-171 429,00
A4170	Köp av tjänster				
A4190	Köp av övriga tjänster				
4340	Kontors- bank-, och experttjänster	-6 955,81	-8 000,00		-8 000,00
4350	Tryckning och annonsering	-2 287,44	-2 500,00		-2 500,00
4360	Post- och teletjänster	-3 028,67	-2 500,00		-1 500,00
4370	Försäkringar	-65,03	-65,00		-65,00
4420	Rese- och transporttjänster	-519,46	-1 000,00		-1 000,00
4430	Social- och hälsovårdstjänster	-413,06			
4470	Övriga tjänster	-1 079,30	-1 500,00		-1 500,00
A4190	Köp av övriga tjänster Summa	-14 348,77	-15 565,00		-14 565,00

A4170	Köp av tjänster Summa	-14 348,77	-15 565,00	-14 565,00		
A4200	Material, förnödenheter och varor					
A4210	Inköp under räkenskapsperioden					
4500	Kontors- och skolmaterial	-1 277,94	-1 200,00	-1 200,00		
4510	Litteratur	-435,46	-600,00	-600,00		
4550	Städ- och rengöringsmaterial	-179,72	-100,00	-100,00		
4580	Inventarier	-383,71	-400,00	-1 500,00	Dator GP	
4600	Övrigt material	-275,88	-200,00	-200,00		
A4210	Inköp under räkenskapsperioden Summa	-2 552,71	-2 500,00	-3 600,00		
A4200	Material, förnödenheter och varor Summa	-2 552,71	-2 500,00	-3 600,00		
A4270	Övriga verksamhetskostnader					
A4290	Övriga verksamhetskostnader					
4900	Indirekta skatter	-213,12	-200,00	-200,00		
A4290	Övriga verksamhetskostnader Summa	-213,12	-200,00	-200,00		
A4270	Övriga verksamhetskostnader Summa	-213,12	-200,00	-200,00		
A4100	VERKSAMHETENS KOSTNADER Summa	-168 339,16	-186 241,00	-189 794,00		
132	Kommunkansliet Summa	-148 930,36	-166 741,00	-170 294,00		
133	Beskattning					
A4100	VERKSAMHETENS KOSTNADER					
A4170	Köp av tjänster					
A4190	Köp av övriga tjänster					
4450	Andel av beskattningskostnaderna	-4 711,26	-2 500,00	-2 415,00		
A4190	Köp av övriga tjänster Summa	-4 711,26	-2 500,00	-2 415,00		
A4170	Köp av tjänster Summa	-4 711,26	-2 500,00	-2 415,00		
A4100	VERKSAMHETENS KOSTNADER Summa	-4 711,26	-2 500,00	-2 415,00		
A5100	SKATTEINKOMSTER					
5000	Kommunal inkomstskatt	930 026,59	684 000,00	684 650,00		
5100	Fastighetsskatt	82 419,48	72 000,00	78 000,00		
5200	Andel av samfundsskatt	19 551,32	9 200,00	14 500,00		
A5100	SKATTEINKOMSTER Summa	1 031 997,39	765 200,00	777 150,00		
133	Beskattning Summa	1 027 286,13	762 700,00	774 735,00		
134	Landskapsandelar					
A5110	LANDSKAPSANDELAR					
5600	Landskapsandelar för social- och hälsovård	182 029,45	150 587,00	166 544,00		
5700	Landskapsandelar för undervisning	98 877,24	90 369,00	75 737,00		
5702	Landskapsandelar för idrotts- ungdoms- och kulturverksamhet	3 556,58	3 670,00	3 819,00		
5800	Finansieringsunderstöd	180 000,00				
5900	Skattekomplettering	312 692,25	311 303,00	333 113,00		
A5110	LANDSKAPSANDELAR Summa	777 155,52	555 929,00	579 213,00		
134	Landskapsandelar Summa	777 155,52	555 929,00	579 213,00		
135	Allmän administration					
A3100	VERKSAMHETENS INTÄKTER					
A3170	Avgiftsintäkter					
A3230	Övriga serviceavgifter					
3294	Övriga serviceavgifter	967,75	1 000,00	1 000,00		
A3230	Övriga serviceavgifter Summa	967,75	1 000,00	1 000,00		
A3170	Avgiftsintäkter Summa	967,75	1 000,00	1 000,00		
A3250	Övriga verksamhetsintäkter					
A3270	Övriga verksamhetsintäkter					
3530	Övriga intäkter	756,00	1 000,00	1 000,00		
A3270	Övriga verksamhetsintäkter Summa	756,00	1 000,00	1 000,00		

A3250	Övriga verksamhetsintäkter Summa	756,00	1 000,00	1 000,00		
A3100	VERKSAMHETENS INTÄKTER Summa	1 723,75	2 000,00	2 000,00		
A4100	VERKSAMHETENS KOSTNADER					
A4110	Personalkostnader					
A4120	Löner och arvoden					
4000	Betalda löner		-7 200,00	-7 200,00	Lönepott	
A4160	Personalersättningar och övriga rättelseposter till personalutgifterna					
4250	Övriga ersättningar från Folkpensionsanstalten		1 000,00			
A4160	Personalersättningar och övriga rättelseposter till personalutgifterna Summa		1 000,00			
A4120	Löner och arvoden Summa		-6 200,00	-7 200,00		
A4130	Lönebikostnader					
A4140	Pensionskostnader					
4100	Pensionspremier		-1 440,00	-1 440,00		
A4140	Pensionskostnader Summa		-1 440,00	-1 440,00		
A4150	Övriga lönebikostnader					
4160	Försäkringspremier		-58,00	-58,00		
4170	Olycksfallsförsäkringspremier		-72,00	-72,00		
4180	Socialskyddsavgifter		-110,00	-110,00		
A4150	Övriga lönebikostnader Summa		-240,00	-240,00		
A4130	Lönebikostnader Summa		-1 680,00	-1 680,00		
A4110	Personalkostnader Summa		-7 880,00	-8 880,00		
A4170	Köp av tjänster					
A4190	Köp av övriga tjänster					
4340	Kontors- bank-, och experttjänster	-4 640,80	-3 000,00	-3 500,00		
4360	Post- och teletjänster	-70,10		-1 500,00		
4430	Social- och hälsovårdstjänster	-5 030,81	-6 000,00	-6 000,00		
4460	Övriga samarbetsandelar	-8 027,92	-7 500,00	-7 500,00		
4470	Övriga tjänster	-32,50		-5 000,00	Microsoft m.m	
A4190	Köp av övriga tjänster Summa	-17 802,13	-16 500,00	-23 500,00		
A4170	Köp av tjänster Summa	-17 802,13	-16 500,00	-23 500,00		
A4200	Material, förnödenheter och varor					
A4210	Inköp under räkenskapsperioden					
4600	Övrigt material	-167,88	-1 000,00	-1 000,00		
A4210	Inköp under räkenskapsperioden Summa	-167,88	-1 000,00	-1 000,00		
A4200	Material, förnödenheter och varor Summa	-167,88	-1 000,00	-1 000,00		
A4270	Övriga verksamhetskostnader					
A4290	Övriga verksamhetskostnader					
4940	Övriga kostnader	-894,28				
4990	Kundförlust	-7 122,80				
A4290	Övriga verksamhetskostnader Summa	-8 017,08				
A4270	Övriga verksamhetskostnader Summa	-8 017,08				
A4100	VERKSAMHETENS KOSTNADER Summa	-25 987,09	-25 380,00	-33 380,00		
A6100	FINANSIELLA INTÄKTER OCH KOSTNADER					
A6110	Ränteintäkter					
6030	Räntor på betalningsrörelsekonton	-306,75				
A6110	Ränteintäkter Summa	-306,75				
A6120	Övriga finansiella intäkter					
6100	Dividender och räntor på andelskapital	125,00				
6120	Räntor och förhöjningar på skatteredovisningar	12,30				
6130	Dröjsmålsräntor	14,90				
6170	Övriga finansiella intäkter	572,07				
A6120	Övriga finansiella intäkter Summa	724,27				
A6130	Räntekostnader					
6210	Räntekostnader för lån från utomstående	-22 199,06	-25 000,00	-30 000,00		
6235	Räntekostnader för lån från andra balansenheter	-308,29				
A6130	Räntekostnader Summa	-22 507,35	-25 000,00	-30 000,00		
A6140	Övriga finansiella kostnader					
6350	Kreditprovisioner	-504,60	-400,00	-400,00		
6380	Övriga finansieringskostnader	10,81				
A6140	Övriga finansiella kostnader Summa	-493,79	-400,00	-400,00		

A6100	FINANSIELLA INTÄKTER OCH KOSTNADER Summa	-22 583,62	-25 400,00		-30 400,00		
135	Allmän administration Summa	-46 846,96	-48 780,00		-61 780,00		
136	Närings- trafik- och inflyttningsnämnd						
A3100	VERKSAMHETENS INTÄKTER						
A3170	Avgiftsintäkter						
A3230	Övriga serviceavgifter						
3294	Övriga serviceavgifter		1 000,00		1 000,00		
A3230	Övriga serviceavgifter Summa		1 000,00		1 000,00		
A3170	Avgiftsintäkter Summa		1 000,00		1 000,00		
A3100	VERKSAMHETENS INTÄKTER Summa		1 000,00		1 000,00		
A4100	VERKSAMHETENS KOSTNADER						
A4110	Personalkostnader						
A4120	Löner och arvoden						
4000	Betalda löner		-1 000,00		-1 000,00		
4006	Arvoden	-640,00	-1 000,00		-1 000,00		
A4120	Löner och arvoden Summa	-640,00	-2 000,00		-2 000,00		
A4130	Lönebikostnader						
A4140	Pensionskostnader						
4100	Pensionspremier	-46,75	-400,00		-400,00		
A4140	Pensionskostnader Summa	-46,75	-400,00		-400,00		
A4150	Övriga lönebikostnader						
4160	Försäkringspremier		-16,00		-16,00		
4170	Olycksfallsförsäkringspremier		-20,00		-20,00		
4180	Socialskyddsavgifter		-31,00		-31,00		
A4150	Övriga lönebikostnader Summa		-67,00		-67,00		
A4130	Lönebikostnader Summa	-46,75	-467,00		-467,00		
A4110	Personalkostnader Summa	-686,75	-2 467,00		-2 467,00		
A4170	Köp av tjänster						
A4190	Köp av övriga tjänster						
4350	Tryckning och annonsering	-5 897,62	-5 600,00		-5 600,00		
4360	Post- och teletjänster	-82,80	-200,00		-200,00		
4410	Inkvarterings- och måltidstjänster	-63,60	-1 500,00		-1 500,00		
4420	Rese- och transporttjänster	-13 878,05	-17 500,00		-17 500,00		
4470	Övriga tjänster		-1 000,00		-1 000,00		
A4190	Köp av övriga tjänster Summa	-19 922,07	-25 800,00		-25 800,00		
A4170	Köp av tjänster Summa	-19 922,07	-25 800,00		-25 800,00		
A4200	Material, förnödenheter och varor						
A4210	Inköp under räkenskapsperioden						
4500	Kontors- och skolmaterial		-200,00		-200,00		
4600	Övrigt material	-273,47	-3 000,00		-3 000,00		
A4210	Inköp under räkenskapsperioden Summa	-273,47	-3 200,00		-3 200,00		
A4200	Material, förnödenheter och varor Summa	-273,47	-3 200,00		-3 200,00		
A4100	VERKSAMHETENS KOSTNADER Summa	-20 882,29	-31 467,00		-31 467,00		
A5110	LANDSKAPSANDELAR						
5850	Övriga landskapsandelar och -bidrag	9 568,00	11 600,00		11 600,00		
A5110	LANDSKAPSANDELAR Summa	9 568,00	11 600,00		11 600,00		
136	Närings- trafik- och inflyttningsnämnd Summa	-11 314,29	-18 867,00		-18 867,00		
C130	Förvaltning och näringsliv Summa	1 569 024,41	1 073 474,00		1 092 157,00		
C310	Bildningsnämnden						
310	Utbildningsförvaltning						
A4100	VERKSAMHETENS KOSTNADER						
A4110	Personalkostnader						
A4120	Löner och arvoden						
4006	Arvoden	-450,00	-600,00		-600,00		
A4120	Löner och arvoden Summa	-450,00	-600,00		-600,00		
A4130	Lönebikostnader						
A4140	Pensionskostnader						
4100	Pensionspremier	-43,00	-50,00		-50,00		
A4140	Pensionskostnader Summa	-43,00	-50,00		-50,00		

A4130	Lönebikostnader Summa	-43,00	-50,00	-50,00		
A4110	Personalkostnader Summa	-493,00	-650,00	-650,00		
A4170	Köp av tjänster					
A4190	Köp av övriga tjänster					
4420	Rese- och transporttjänster	-104,88	-100,00	-100,00		
4460	Övriga samarbetsandelar	-23 500,88	-23 863,00	-25 777,00		
4470	Övriga tjänster	-290,70	-300,00	-300,00		
A4190	Köp av övriga tjänster Summa	-23 896,46	-24 263,00	-26 177,00		
A4170	Köp av tjänster Summa	-23 896,46	-24 263,00	-26 177,00		
A4200	Material, förnödenheter och varor					
A4210	Inköp under räkenskapsperioden					
4600	Övrigt material		-19,00	-19,00		
A4210	Inköp under räkenskapsperioden Summa		-19,00	-19,00		
A4200	Material, förnödenheter och varor Summa		-19,00	-19,00		
A4100	VERKSAMHETENS KOSTNADER Summa	-24 389,46	-24 932,00	-26 846,00		
310	Utbildningsförvaltning Summa	-24 389,46	-24 932,00	-26 846,00		
311	Grundskolan					
A3100	VERKSAMHETENS INTÄKTER					
A3170	Avgiftsintäkter					
A3210	Avgifter för utbildning och kultur					
3270	Terminsavgifter	72 369,50	77 689,00	71 938,00		
A3210	Avgifter för utbildning och kultur Summa	72 369,50	77 689,00	71 938,00		
A3170	Avgiftsintäkter Summa	72 369,50	77 689,00	71 938,00		
A3250	Övriga verksamhetsintäkter					
A3270	Övriga verksamhetsintäkter					
3530	Övriga intäkter	19,99				
A3270	Övriga verksamhetsintäkter Summa	19,99				
A3250	Övriga verksamhetsintäkter Summa	19,99				
A3100	VERKSAMHETENS INTÄKTER Summa	72 389,49	77 689,00	71 938,00		
A4100	VERKSAMHETENS KOSTNADER					
A4110	Personalkostnader					
A4120	Löner och arvoden					
4000	Betalda löner	-163 993,43	-138 556,00	-131 512,00		
4001	Särskilda ersättningar	-44,41	-100,00	-100,00		
4002	Löner vikarier	-9 453,42	-22 916,00	-1 000,00		
4004	Löner sjukvikarier	-5 275,43	-1 000,00	-1 000,00		
4060	Periodiserade löner och arvoden	-214,42				
A4160	Personalersättningar och övriga rättelseposter till personalutgifterna					
4230	Sjukförsäkringsersättningar	3 552,74	100,00	100,00		
A4160	Personalersättningar och övriga rättelseposter till personalutgifterna Summa	3 552,74	100,00	100,00		
A4120	Löner och arvoden Summa	-175 428,37	-162 472,00	-133 512,00		
A4130	Lönebikostnader					
A4140	Pensionskostnader					
4100	Pensionspremier	-32 721,49	-30 412,00	-24 766,00		
A4140	Pensionskostnader Summa	-32 721,49	-30 412,00	-24 766,00		
A4150	Övriga lönebikostnader					
4160	Försäkringspremier	-904,71	-975,00	-801,00		
4170	Olycksfallsförsäkringspremier	-1 103,75	-2 226,00	-1 028,00		
4180	Socialskyddsavgifter	-2 140,72	-2 323,00	-2 043,00		
A4150	Övriga lönebikostnader Summa	-4 149,18	-5 524,00	-3 872,00		
A4130	Lönebikostnader Summa	-36 870,67	-35 936,00	-28 638,00		
A4110	Personalkostnader Summa	-212 299,04	-198 408,00	-162 150,00		
A4170	Köp av tjänster					
A4190	Köp av övriga tjänster					
4350	Tryckning och annonsering			-100,00		
4360	Post- och teletjänster	-1 016,39	-1 000,00	-1 000,00		
4370	Försäkringar	-61,30	-60,00	-60,00		
4400	Byggnad och underhåll av maskiner, materiel och anordningar		-250,00	-250,00		
4410	Inkvarterings- och måltidstjänster		-120,00	-40,00		
4420	Rese- och transporttjänster	-32 448,57	-20 705,00	-5 664,00		

4430 Social- och hälsovårdstjänster	-30,00			
4440 Utbildnings- och kulturtjänster	-753,33	-1 212,00		-1 068,00
4460 Övriga samarbetsandelar	-637,43	-1 837,00		-1 745,00
4470 Övriga tjänster	-1 634,08	-3 617,00		-3 250,00
A4190 Köp av övriga tjänster Summa	-36 581,10	-28 801,00		-13 177,00
A4170 Köp av tjänster Summa	-36 581,10	-28 801,00		-13 177,00
A4200 Material, förnödenheter och varor				
A4210 Inköp under räkenskapsperioden				
4500 Kontors- och skolmaterial	-778,06	-1 180,00		-1 010,00
4510 Litteratur	-1 180,05	-1 000,00		-750,00
4520 Livsmedel	-778,38	-420,00		-451,00
4530 Beklädnad	-50,00	-50,00		-50,00
4540 Medicin och vårdförodenheter		-84,00		-84,00
4550 Städ- och rengöringsmaterial	-1 164,56	-1 000,00		-1 000,00
4580 Inventarier	-952,00	-300,00		-1 430,00
4600 Övrigt material	-380,97	-300,00		-300,00
A4210 Inköp under räkenskapsperioden Summa	-5 284,02	-4 334,00		-5 075,00
A4200 Material, förnödenheter och varor Summa	-5 284,02	-4 334,00		-5 075,00
A4270 Övriga verksamhetskostnader				
A4290 Övriga verksamhetskostnader				
4900 Indirekta skatter	-525,14	-700,00		-600,00
A4290 Övriga verksamhetskostnader Summa	-525,14	-700,00		-600,00
A4270 Övriga verksamhetskostnader Summa	-525,14	-700,00		-600,00
A4100 VERKSAMHETENS KOSTNADER Summa	-254 689,30	-232 243,00		-181 002,00
A5110 LANDSKAPSANDELAR				
5850 Övriga landskapsandelar och -bidrag	836,02			
A5110 LANDSKAPSANDELAR Summa	836,02			
311 Grundskolan Summa	-181 463,79	-154 554,00		-109 064,00
312 Medborgarinstitutet				
A3100 VERKSAMHETENS INTÄKTER				
A3120 Försäljningsintäkter				
A3150 Ersättningar av kommuner och samkommuner				
3115 Övriga samarbetsersättningar	681,13			
A3150 Ersättningar av kommuner och samkommuner S	681,13			
A3120 Försäljningsintäkter Summa	681,13			
A3100 VERKSAMHETENS INTÄKTER Summa	681,13			
A4100 VERKSAMHETENS KOSTNADER				
A4170 Köp av tjänster				
A4190 Köp av övriga tjänster				
4460 Övriga samarbetsandelar	-5 372,75	-4 700,00		-5 000,00
A4190 Köp av övriga tjänster Summa	-5 372,75	-4 700,00		-5 000,00
A4170 Köp av tjänster Summa	-5 372,75	-4 700,00		-5 000,00
A4100 VERKSAMHETENS KOSTNADER Summa	-5 372,75	-4 700,00		-5 000,00
312 Medborgarinstitutet Summa	-4 691,62	-4 700,00		-5 000,00
313 Ungdomsverksamhet				
A3100 VERKSAMHETENS INTÄKTER				
A3170 Avgiftsintäkter				
A3210 Avgifter för utbildning och kultur				
3275 Övriga avgifter för utbildning och kultur	150,00	550,00		550,00
A3210 Avgifter för utbildning och kultur Summa	150,00	550,00		550,00
A3170 Avgiftsintäkter Summa	150,00	550,00		550,00
A3100 VERKSAMHETENS INTÄKTER Summa	150,00	550,00		550,00
A4100 VERKSAMHETENS KOSTNADER				
A4110 Personalkostnader				
A4120 Löner och arvoden				
4000 Betalda löner		-2 000,00		-2 000,00
A4120 Löner och arvoden Summa		-2 000,00		-2 000,00
A4130 Lönebikostnader				

A4140	Pensionskostnader				
4100	Pensionspremier		-400,00		-400,00
A4140	Pensionskostnader Summa		-400,00		-400,00
A4150	Övriga lönebikostnader				
4160	Försäkringspremier		-16,00		-16,00
4170	Olycksfallsförsäkringspremier		-20,00		-20,00
4180	Socialskyddsavgifter		-31,00		-31,00
A4150	Övriga lönebikostnader Summa		-67,00		-67,00
A4130	Lönebikostnader Summa		-467,00		-467,00
A4110	Personalkostnader Summa		-2 467,00		-2 467,00
A4170	Köp av tjänster				
A4190	Köp av övriga tjänster				
4370	Försäkringar	-35,15	-37,00		-37,00
4420	Rese- och transporttjänster		-80,00		-80,00
A4190	Köp av övriga tjänster Summa	-35,15	-117,00		-117,00
A4170	Köp av tjänster Summa	-35,15	-117,00		-117,00
A4200	Material, förnödenheter och varor				
A4210	Inköp under räkenskapsperioden				
4600	Övrigt material		-2 000,00		-2 000,00
A4210	Inköp under räkenskapsperioden Summa		-2 000,00		-2 000,00
A4200	Material, förnödenheter och varor Summa		-2 000,00		-2 000,00
A4230	Understöd				
A4250	Understöd till sammanslutningar				
4744	Kökars Ungdomsförening	-400,00	-400,00		-400,00
4745	SKUNK	-300,00	-300,00		-300,00
4746	4 H	-300,00	-300,00		-300,00
A4250	Understöd till sammanslutningar Summa	-1 000,00	-1 000,00		-1 000,00
A4230	Understöd Summa	-1 000,00	-1 000,00		-1 000,00
A4100	VERKSAMHETENS KOSTNADER Summa	-1 035,15	-5 584,00		-5 584,00
313	Ungdomsverksamhet Summa	-885,15	-5 034,00		-5 034,00
414	Barnängen				
A3100	VERKSAMHETENS INTÄKTER				
A3170	Avgiftsintäkter				
A3200	Socialväsandets avgifter				
3250	Dagvårdsavgifter	10 637,82	10 000,00		22 000,00
A3200	Socialväsandets avgifter Summa	10 637,82	10 000,00		22 000,00
A3170	Avgiftsintäkter Summa	10 637,82	10 000,00		22 000,00
A3100	VERKSAMHETENS INTÄKTER Summa	10 637,82	10 000,00		22 000,00
A4100	VERKSAMHETENS KOSTNADER				
A4110	Personalkostnader				
A4120	Löner och arvoden				
4000	Betalda löner	-23 332,69	-58 150,00		-63 646,00
4001	Särskilda ersättningar		-100,00		-100,00
4002	Löner vikarier	-197,37	-500,00		-500,00
4004	Löner sjukvikarier		-500,00		-500,00
4060	Periodiserade löner och arvoden	-30,50			
A4120	Löner och arvoden Summa	-23 560,56	-59 250,00		-64 746,00
A4130	Lönebikostnader				
A4140	Pensionskostnader				
4100	Pensionspremier	-4 576,74	-11 613,00		-12 625,00
A4140	Pensionskostnader Summa	-4 576,74	-11 613,00		-12 625,00
A4150	Övriga lönebikostnader				
4160	Försäkringspremier	-119,80	-355,00		-388,00
4170	Olycksfallsförsäkringspremier	-146,23	-812,00		-499,00
4180	Socialskyddsavgifter	-294,38	-847,00		-926,00
A4150	Övriga lönebikostnader Summa	-560,41	-2 014,00		-1 813,00
A4130	Lönebikostnader Summa	-5 137,15	-13 627,00		-14 438,00
A4110	Personalkostnader Summa	-28 697,71	-72 877,00		-79 184,00
A4170	Köp av tjänster				
A4190	Köp av övriga tjänster				
4360	Post- och teletjänster	-365,13	-380,00		-380,00
4370	Försäkringar	-25,23	-30,00		-30,00
4380	Renhållnings- och tvätteritjänster		-200,00		-200,00

4420	Rese- och transporttjänster	-38,64	-300,00	-300,00		
4440	Utbildnings- och kulturtjänster		-296,00	-324,00		
4470	Övriga tjänster	-852,25	-1 200,00	-1 200,00		
A4190	Köp av övriga tjänster Summa	-1 281,25	-2 406,00	-2 434,00		
A4170	Köp av tjänster Summa	-1 281,25	-2 406,00	-2 434,00		
A4200	Material, förnödenheter och varor					
A4210	Inköp under räkenskapsperioden					
4500	Kontors- och skolmaterial	-43,58	-200,00	-200,00		
4510	Litteratur	-126,78	-150,00	-150,00		
4520	Livsmedel	-10,25	-100,00	-100,00		
4530	Beklädnad		-125,00	-125,00		
4550	Städ- och rengöringsmaterial	-646,75	-250,00	-500,00		
4580	Inventarier	-255,15	-200,00	-1 500,00		
4600	Övrigt material	-36,35	-200,00	-200,00		
A4210	Inköp under räkenskapsperioden Summa	-1 118,86	-1 225,00	-2 775,00		
A4200	Material, förnödenheter och varor Summa	-1 118,86	-1 225,00	-2 775,00		
A4270	Övriga verksamhetskostnader					
A4290	Övriga verksamhetskostnader					
4900	Indirekta skatter	-82,32	-160,00	-160,00		
A4290	Övriga verksamhetskostnader Summa	-82,32	-160,00	-160,00		
A4270	Övriga verksamhetskostnader Summa	-82,32	-160,00	-160,00		
A4100	VERKSAMHETENS KOSTNADER Summa	-31 180,14	-76 668,00	-84 553,00		
414	Barnängen Summa	-20 542,32	-66 668,00	-62 553,00		
415	Hemvårdsstöd					
A4100	VERKSAMHETENS KOSTNADER					
A4230	Understöd					
A4240	Understöd till hushåll					
4700	Stöd för hemvård av barn	-20 447,87	-23 011,00	-12 217,00		
A4240	Understöd till hushåll Summa	-20 447,87	-23 011,00	-12 217,00		
A4230	Understöd Summa	-20 447,87	-23 011,00	-12 217,00		
A4100	VERKSAMHETENS KOSTNADER Summa	-20 447,87	-23 011,00	-12 217,00		
415	Hemvårdsstöd Summa	-20 447,87	-23 011,00	-12 217,00		
C310	Bildningsnämnden Summa	-252 420,21	-278 899,00	-220 714,00		
C320	Biblioteks- och kulturnämnd					
320	Biblioteksverksamhet					
A3100	VERKSAMHETENS INTÄKTER					
A3250	Övriga verksamhetsintäkter					
A3270	Övriga verksamhetsintäkter					
3530	Övriga intäkter	312,30				
A3270	Övriga verksamhetsintäkter Summa	312,30				
A3250	Övriga verksamhetsintäkter Summa	312,30				
A3100	VERKSAMHETENS INTÄKTER Summa	312,30				
A4100	VERKSAMHETENS KOSTNADER					
A4110	Personalkostnader					
A4120	Löner och arvoden					
4000	Betalda löner	-16 317,13	-17 900,00	-18 230,00		
4001	Särskilda ersättningar	-88,40	-150,00	-150,00		
4002	Löner vikarier	-1 775,77	-1 415,00	-1 635,00		
4003	Särskilda ersättningar vikarier	-40,83				
4006	Arvoden	-550,00	-500,00	-500,00		
4060	Periodiserade löner och arvoden	-21,44				
A4120	Löner och arvoden Summa	-18 793,57	-19 965,00	-20 515,00		
A4130	Lönebikostnader					
A4140	Pensionskostnader					
4100	Pensionspremier	-3 251,51	-3 993,00	-4 103,00		
A4140	Pensionskostnader Summa	-3 251,51	-3 993,00	-4 103,00		
A4150	Övriga lönebikostnader					
4160	Försäkringspremier	-81,59	-160,00	-164,00		
4170	Olycksfallsförsäkringspremier	-110,22	-200,00	-205,00		
4180	Socialskyddsavgifter	-219,25	-305,00	-314,00		
A4150	Övriga lönebikostnader Summa	-411,06	-665,00	-683,00		

A4130	Lönebikostnader Summa	-3 662,57	-4 658,00	-4 786,00		
A4110	Personalkostnader Summa	-22 456,14	-24 623,00	-25 301,00		
A4170	Köp av tjänster					
A4190	Köp av övriga tjänster					
4360	Post- och teletjänster	-475,30	-500,00	-500,00		
4370	Försäkringar	-69,52	-65,00	-75,00		
4400	Byggnad och underhåll av maskiner, materiel och anordningar		-100,00	-100,00		
4420	Rese- och transporttjänster	-116,30	-500,00	-500,00		
4460	Övriga samarbetsandelar	-45,28	-800,00	-800,00		
4470	Övriga tjänster		-1 000,00	-1 000,00		
A4190	Köp av övriga tjänster Summa	-706,40	-2 965,00	-2 975,00		
A4170	Köp av tjänster Summa	-706,40	-2 965,00	-2 975,00		
A4200	Material, förnödenheter och varor					
A4210	Inköp under räkenskapsperioden					
4500	Kontors- och skolmaterial	-396,58	-700,00	-700,00		
4510	Litteratur	-5 175,74	-6 000,00	-6 000,00		
4580	Inventarier	-743,47				
4600	Övrigt material	-160,78	-700,00	-2 700,00		
A4210	Inköp under räkenskapsperioden Summa	-6 476,57	-7 400,00	-9 400,00		
A4200	Material, förnödenheter och varor Summa	-6 476,57	-7 400,00	-9 400,00		
A4100	VERKSAMHETENS KOSTNADER Summa	-29 639,11	-34 988,00	-37 676,00		
320	Biblioteksverksamhet Summa	-29 326,81	-34 988,00	-37 676,00		
321	Kulturverksamhet					
A4100	VERKSAMHETENS KOSTNADER					
A4110	Personalkostnader					
A4120	Löner och arvoden					
4000	Betalda löner	-163,50	-750,00	-750,00		
A4120	Löner och arvoden Summa	-163,50	-750,00	-750,00		
A4130	Lönebikostnader					
A4140	Pensionskostnader					
4100	Pensionspremier	-28,83	-150,00	-150,00		
A4140	Pensionskostnader Summa	-28,83	-150,00	-150,00		
A4150	Övriga lönebikostnader					
4160	Försäkringspremier	-0,81	-6,00	-6,00		
4170	Olycksfallsförsäkringspremier	-0,98	-8,00	-8,00		
4180	Socialskyddsavgifter	-1,99	-11,00	-11,00		
A4150	Övriga lönebikostnader Summa	-3,78	-25,00	-25,00		
A4130	Lönebikostnader Summa	-32,61	-175,00	-175,00		
A4110	Personalkostnader Summa	-196,11	-925,00	-925,00		
A4170	Köp av tjänster					
A4190	Köp av övriga tjänster					
4460	Övriga samarbetsandelar	-630,44				
4470	Övriga tjänster	-354,84	-500,00	-500,00		
A4190	Köp av övriga tjänster Summa	-985,28	-500,00	-500,00		
A4170	Köp av tjänster Summa	-985,28	-500,00	-500,00		
A4200	Material, förnödenheter och varor					
A4210	Inköp under räkenskapsperioden					
4600	Övrigt material	-4 474,44	-700,00	-2 700,00		
A4210	Inköp under räkenskapsperioden Summa	-4 474,44	-700,00	-2 700,00		
A4200	Material, förnödenheter och varor Summa	-4 474,44	-700,00	-2 700,00		
A4230	Understöd					
A4250	Understöd till sammanslutningar					
4740	Understöd	-2 238,66	-2 500,00	-2 500,00		
A4250	Understöd till sammanslutningar Summa	-2 238,66	-2 500,00	-2 500,00		
A4230	Understöd Summa	-2 238,66	-2 500,00	-2 500,00		
A4100	VERKSAMHETENS KOSTNADER Summa	-7 894,49	-4 625,00	-6 625,00		
321	Kulturverksamhet Summa	-7 894,49	-4 625,00	-6 625,00		
C320	Biblioteks- och kulturnämnd Summa	-37 221,30	-39 613,00	-44 301,00		
C410	Äldreomsorgsnämnden					

410 Äldreomsorgsnämnd / KST				
A3100 VERKSAMHETENS INTÄKTER				
A3120 Försäljningsintäkter				
A3150 Ersättningar av kommuner och samkommuner				
3115 Övriga samarbetsersättningar	37 322,39	37 561,00	37 561,00	
A3150 Ersättningar av kommuner och samkommuner				
Summa	37 322,39	37 561,00	37 561,00	
A3120 Försäljningsintäkter Summa	37 322,39	37 561,00	37 561,00	
A3100 VERKSAMHETENS INTÄKTER Summa	37 322,39	37 561,00	37 561,00	
A4100 VERKSAMHETENS KOSTNADER				
A4110 Personalkostnader				
A4120 Löner och arvoden				
4000 Betalda löner	-17 055,79	-26 100,00	-17 710,00	
4006 Arvoden	-1 260,00	-960,00	-960,00	
4060 Periodiserade löner och arvoden	-22,29			
A4160 Personalersättningar och övriga rättelseposter till personalutgifterna				
4230 Sjukförsäkringsersättningar	440,55			
A4160 Personalersättningar och övriga rättelseposter till personalutgifterna Summa	440,55			
A4120 Löner och arvoden Summa	-17 897,53	-27 060,00	-18 670,00	
A4130 Lönebikostnader				
A4140 Pensionskostnader				
4100 Pensionspremier	-3 050,18	-5 412,00	-3 734,00	
A4140 Pensionskostnader Summa	-3 050,18	-5 412,00	-3 734,00	
A4150 Övriga lönebikostnader				
4160 Försäkringspremier	-84,50	-216,00	-149,00	
4170 Olycksfallsförsäkringspremier	-103,12	-271,00	-187,00	
4180 Socialskyddsavgifter	-201,82	-414,00	-286,00	
A4150 Övriga lönebikostnader Summa	-389,44	-901,00	-622,00	
A4130 Lönebikostnader Summa	-3 439,62	-6 313,00	-4 356,00	
A4110 Personalkostnader Summa	-21 337,15	-33 373,00	-23 026,00	
A4170 Köp av tjänster				
A4190 Köp av övriga tjänster				
4420 Rese- och transporttjänster	-242,32	-200,00	-200,00	
4430 Social- och hälsovårdstjänster		-182 614,00	-211 406,00	
A4190 Köp av övriga tjänster Summa	-242,32	-182 814,00	-211 606,00	
A4170 Köp av tjänster Summa	-242,32	-182 814,00	-211 606,00	
A4100 VERKSAMHETENS KOSTNADER Summa	-21 579,47	-216 187,00	-234 632,00	
410 Äldreomsorgsnämnd / KST Summa	15 742,92	-178 626,00	-197 071,00	
411 Familje- och socialvård				
A4100 VERKSAMHETENS KOSTNADER				
A4110 Personalkostnader				
A4130 Lönebikostnader				
A4140 Pensionskostnader				
4100 Pensionspremier	-1 130,27	-1 060,00	-4 320,00	
A4140 Pensionskostnader Summa	-1 130,27	-1 060,00	-4 320,00	
A4150 Övriga lönebikostnader				
4170 Olycksfallsförsäkringspremier	-38,81	-53,00	-216,00	
A4150 Övriga lönebikostnader Summa	-38,81	-53,00	-216,00	
A4130 Lönebikostnader Summa	-1 169,08	-1 113,00	-4 536,00	
A4110 Personalkostnader Summa	-1 169,08	-1 113,00	-4 536,00	
A4170 Köp av tjänster				
A4190 Köp av övriga tjänster				
4430 Social- och hälsovårdstjänster	-175 933,74			
A4190 Köp av övriga tjänster Summa	-175 933,74			
A4170 Köp av tjänster Summa	-175 933,74			
A4230 Understöd				
A4240 Understöd till hushåll				
4710 Stöd för närståendevård	-6 410,63	-15 280,00	-21 600,00	
A4240 Understöd till hushåll Summa	-6 410,63	-15 280,00	-21 600,00	
A4230 Understöd Summa	-6 410,63	-15 280,00	-21 600,00	
A4100 VERKSAMHETENS KOSTNADER Summa	-183 513,45	-16 393,00	-26 136,00	

A7100	AVSKRIVNINGAR OCH NEDSKRIVNINGAR				
A7130	Nedskrivningar				
7230	Nedskrivningar av tillgångar bland bestående aktiva	-2 633,48			
A7130	Nedskrivningar Summa	-2 633,48			
A7100	AVSKRIVNINGAR OCH NEDSKRIVNINGAR Summa	-2 633,48			
411	Familje- och socialvård Summa	-186 146,93	-16 393,00		-26 136,00
412	Institutionsvård				
A4100	VERKSAMHETENS KOSTNADER				
A4170	Köp av tjänster				
A4190	Köp av övriga tjänster				
4430	Social- och hälsovårdstjänster	-23 432,34	-14 105,00		-17 641,00
A4190	Köp av övriga tjänster Summa	-23 432,34	-14 105,00		-17 641,00
A4170	Köp av tjänster Summa	-23 432,34	-14 105,00		-17 641,00
A4100	VERKSAMHETENS KOSTNADER Summa	-23 432,34	-14 105,00		-17 641,00
412	Institutionsvård Summa	-23 432,34	-14 105,00		-17 641,00
413	Äldreomsorg				
A3100	VERKSAMHETENS INTÄKTER				
A3170	Avgiftsintäkter				
A3200	Socialväsandets avgifter				
3251	Hemserviceavgifter	28 111,67	23 752,00		32 700,00
3252	Telefonavgifter	1 010,00	1 080,00		960,00
3260	Grundavgift	1 964,40	2 100,00		2 400,00
A3200	Socialväsandets avgifter Summa	31 086,07	26 932,00		36 060,00
A3170	Avgiftsintäkter Summa	31 086,07	26 932,00		36 060,00
A3240	Understöd och bidrag				
3330	Övriga understöd och bidrag	250,00	1 330,00		
A3240	Understöd och bidrag Summa	250,00	1 330,00		
A3100	VERKSAMHETENS INTÄKTER Summa	31 336,07	28 262,00		36 060,00
A4100	VERKSAMHETENS KOSTNADER				
A4110	Personalkostnader				
A4120	Löner och arvoden				
4000	Betalda löner	-280 809,22	-264 000,00		-285 114,00
4001	Särskilda ersättningar	-60 253,06	-66 563,00		-66 563,00
4002	Löner vikarier	-41 680,93	-24 191,00		-14 191,00
4003	Särskilda ersättningar vikarier	-11 081,48	-8 000,00		-4 500,00
4004	Löner sjukvikarier	-18 556,95	-1 900,00		-1 900,00
4005	Särskilda ersättningar sjukvikarier	-5 171,29	-300,00		-300,00
4007	Löner semestervikarier				-10 000,00
4008	Särskilda ersättningar semestervikarier				-3 500,00
4060	Periodiserade löner och arvoden	-445,81			
A4160	Personalersättningar och övriga rättelseposter till personalutgifterna				
4230	Sjukförsäkringsersättningar	6 486,77			
A4160	Personalersättningar och övriga rättelseposter till personalutgifterna Summa	6 486,77			
A4120	Löner och arvoden Summa	-411 511,97	-364 954,00		-386 068,00
A4130	Lönebikostnader				
A4140	Pensionskostnader				
4100	Pensionspremier	-75 896,18	-72 991,00		-74 514,00
A4140	Pensionskostnader Summa	-75 896,18	-72 991,00		-74 514,00
A4150	Övriga lönebikostnader				
4160	Försäkringspremier	-2 043,42	-2 920,00		-2 981,00
4170	Olycksfallsförsäkringspremier	-2 570,66	-3 650,00		-3 726,00
4180	Socialskyddsavgifter	-4 996,80	-5 584,00		-5 700,00
A4150	Övriga lönebikostnader Summa	-9 610,88	-12 154,00		-12 407,00
A4130	Lönebikostnader Summa	-85 507,06	-85 145,00		-86 921,00
A4110	Personalkostnader Summa	-497 019,03	-450 099,00		-472 989,00
A4170	Köp av tjänster				
A4190	Köp av övriga tjänster				
4360	Post- och teletjänster	-2 637,33	-2 300,00		-3 500,00
4380	Renhållnings- och tvätteritjänster	-1 518,71			

4420	Rese- och transporttjänster	-1 320,52	-600,00	-1 000,00		
4430	Social- och hälsovårdstjänster	-199,18	-200,00	-200,00		
4440	Utbildnings- och kulturtjänster	-60,00	-1 000,00	-1 000,00		
4470	Övriga tjänster	-198,65	-500,00	-2 000,00		
A4190	Köp av övriga tjänster Summa	-5 934,39	-4 600,00	-7 700,00		
A4170	Köp av tjänster Summa	-5 934,39	-4 600,00	-7 700,00		
A4200	Material, förnödenheter och varor					
A4210	Inköp under räkenskapsperioden					
4500	Kontors- och skolmaterial	-334,71	-800,00	-800,00		
4510	Litteratur	-15,00	-50,00	-50,00		
4530	Beklädnad	-496,42	-550,00	-550,00		
4540	Medicin och vårdfönödenheter	-1 603,07	-1 200,00	-2 000,00		
4550	Städ- och rengöringsmaterial	-1 291,66	-1 500,00	-2 000,00		
4580	Inventarier	-3 991,20	-700,00	-1 700,00		
4600	Övrigt material	-105,20	-150,00	-150,00		
A4210	Inköp under räkenskapsperioden Summa	-7 837,26	-4 950,00	-7 250,00		
A4200	Material, förnödenheter och varor Summa	-7 837,26	-4 950,00	-7 250,00		
A4270	Övriga verksamhetskostnader					
A4290	Övriga verksamhetskostnader					
4900	Indirekta skatter	-1 067,29	-800,00	-800,00		
A4290	Övriga verksamhetskostnader Summa	-1 067,29	-800,00	-800,00		
A4270	Övriga verksamhetskostnader Summa	-1 067,29	-800,00	-800,00		
A4100	VERKSAMHETENS KOSTNADER Summa	-511 857,97	-460 449,00	-488 739,00		
413	Äldreomsorg Summa	-480 521,90	-432 187,00	-452 679,00		
416	Centralkök					
A3100	VERKSAMHETENS INTÄKTER					
A3170	Avgiftsintäkter					
A3200	Socialväsandets avgifter					
3257	Måltidsavgifter	35 693,93	32 500,00	33 120,00		
A3200	Socialväsandets avgifter Summa	35 693,93	32 500,00	33 120,00		
A3170	Avgiftsintäkter Summa	35 693,93	32 500,00	33 120,00		
A3100	VERKSAMHETENS INTÄKTER Summa	35 693,93	32 500,00	33 120,00		
A4100	VERKSAMHETENS KOSTNADER					
A4110	Personalkostnader					
A4120	Löner och arvoden					
4000	Betalda löner	-57 195,51	-62 000,00	-62 265,00		
4001	Särskilda ersättningar	-1 050,05	-1 565,00	-5 822,00		
4002	Löner vikarier	-1 403,70	-981,00	-781,00		
4003	Särskilda ersättningar vikarier	-221,69	-210,00	-160,00		
4004	Löner sjukvikarier		-763,00	-763,00		
4005	Särskilda ersättningar sjukvikarier			-100,00		
4007	Löner semestervikarier			-1 010,00		
4008	Särskilda ersättningar semestervikarier			-810,00		
4060	Periodiserade löner och arvoden	-76,13				
A4160	Personalersättningar och övriga rättelseposter till personalutgifterna					
4230	Sjukförsäkringsersättningar	448,92				
A4160	Personalersättningar och övriga rättelseposter till	448,92				
A4120	Löner och arvoden Summa	-59 498,16	-65 519,00	-71 711,00		
A4130	Lönebikostnader					
A4140	Pensionskostnader					
4100	Pensionspremier	-11 276,80	-12 164,00	-13 978,00		
A4140	Pensionskostnader Summa	-11 276,80	-12 164,00	-13 978,00		
A4150	Övriga lönebikostnader					
4160	Försäkringspremier	-306,44	-487,00	-559,00		
4170	Olycksfallsförsäkringspremier	-374,92	-608,00	-699,00		
4180	Socialskyddsavgifter	-755,01	-931,00	-1 069,00		
A4150	Övriga lönebikostnader Summa	-1 436,37	-2 026,00	-2 327,00		
A4130	Lönebikostnader Summa	-12 713,17	-14 190,00	-16 305,00		
A4110	Personalkostnader Summa	-72 211,33	-79 709,00	-88 016,00		
A4170	Köp av tjänster					
A4190	Köp av övriga tjänster					
4360	Post- och teletjänster	-263,41	-170,00	-240,00		
4380	Renhållnings- och tvätteritjänster	-263,00	-525,00	-525,00		

4400 Byggnad och underhåll av maskiner, materiel och anordningar		-100,00	-1 000,00		
4420 Rese- och transporttjänster	-8 756,30	-9 788,00	-9 984,00		
4430 Social- och hälsovårdstjänster	-30,00	-60,00	-60,00		
4440 Utbildnings- och kulturtjänster		-250,00	-250,00		
4470 Övriga tjänster	-252,00				
A4190 Köp av övriga tjänster Summa	-9 564,71	-10 893,00	-12 059,00		
A4170 Köp av tjänster Summa	-9 564,71	-10 893,00	-12 059,00		
A4200 Material, förnödenheter och varor					
A4210 Inköp under räkenskapsperioden					
4500 Kontors- och skolmaterial	-3,15	-50,00	-50,00		
4510 Litteratur		-40,00			
4520 Livsmedel	-39 111,68	-39 590,00	-39 590,00		
4530 Beklädnad	-88,05	-100,00	-100,00		
4550 Städ- och rengöringsmaterial	-792,06	-600,00	-600,00		
4580 Inventarier	-661,33	-150,00	-150,00		
4600 Övrigt material	-548,25	-150,00	-150,00		
A4210 Inköp under räkenskapsperioden Summa	-41 204,52	-40 680,00	-40 640,00		
A4200 Material, förnödenheter och varor Summa	-41 204,52	-40 680,00	-40 640,00		
A4270 Övriga verksamhetskostnader					
A4290 Övriga verksamhetskostnader					
4900 Indirekta skatter	-297,63	-300,00	-300,00		
A4290 Övriga verksamhetskostnader Summa	-297,63	-300,00	-300,00		
A4270 Övriga verksamhetskostnader Summa	-297,63	-300,00	-300,00		
A4100 VERKSAMHETENS KOSTNADER Summa	-123 278,19	-131 582,00	-141 015,00		
416 Centralkök Summa	-87 584,26	-99 082,00	-107 895,00		
C410 Äldreomsorgsnämnden Summa	-761 942,51	-740 393,00	-801 422,00		
C510 Byggnadstekniska nämnden					
510 Byggnadstillsyn					
A3100 VERKSAMHETENS INTÄKTER					
A3120 Försäljningsintäkter					
A3150 Ersättningar av kommuner och samkommuner					
3115 Övriga samarbetsersättningar		11 800,00			
A3150 Ersättningar av kommuner och samkommuner Summa		11 800,00			
A3120 Försäljningsintäkter Summa		11 800,00			
A3170 Avgiftsintäkter					
A3220 Avgifter för samhällstjänster					
3285 Byggnadstillsyn och byggnadsinspektion	2 329,00	4 200,00	4 200,00		
A3220 Avgifter för samhällstjänster Summa	2 329,00	4 200,00	4 200,00		
A3170 Avgiftsintäkter Summa	2 329,00	4 200,00	4 200,00		
A3100 VERKSAMHETENS INTÄKTER Summa	2 329,00	16 000,00	4 200,00		
A4100 VERKSAMHETENS KOSTNADER					
A4110 Personalkostnader					
A4120 Löner och arvoden					
4000 Betalda löner		-63 000,00	-29 000,00		
4006 Arvoden	-1 565,00	-1 000,00	-1 350,00		
A4120 Löner och arvoden Summa	-1 565,00	-64 000,00	-30 350,00		
A4130 Lönebikostnader					
A4140 Pensionskostnader					
4100 Pensionspremier	-140,25	-12 800,00	-6 070,00		
A4140 Pensionskostnader Summa	-140,25	-12 800,00	-6 070,00		
A4150 Övriga lönebikostnader					
4160 Försäkringspremier		-512,00	-243,00		
4170 Olycksfallsförsäkringspremier		-640,00	-304,00		
4180 Socialskyddsavgifter		-979,00	-464,00		
A4150 Övriga lönebikostnader Summa		-2 131,00	-1 011,00		
A4130 Lönebikostnader Summa	-140,25	-14 931,00	-7 081,00		
A4110 Personalkostnader Summa	-1 705,25	-78 931,00	-37 431,00		
A4170 Köp av tjänster					
A4190 Köp av övriga tjänster					
4360 Post- och teletjänster	-359,40	-400,00	-400,00		
4420 Rese- och transporttjänster	-332,35	-500,00	-500,00		

4430 Social- och hälsovårdstjänster	-50,00				
4470 Övriga tjänster	-38 841,80	-1 000,00		-20 000,00	
A4190 Köp av övriga tjänster Summa	-39 583,55	-1 900,00		-20 900,00	
A4170 Köp av tjänster Summa	-39 583,55	-1 900,00		-20 900,00	
A4200 Material, förnödenheter och varor					
A4210 Inköp under räkenskapsperioden					
4500 Kontors- och skolmaterial		-500,00		-500,00	
4580 Inventarier		-500,00		-500,00	
A4210 Inköp under räkenskapsperioden Summa		-1 000,00		-1 000,00	
A4200 Material, förnödenheter och varor Summa		-1 000,00		-1 000,00	
A4100 VERKSAMHETENS KOSTNADER Summa	-41 288,80	-81 831,00		-59 331,00	
510 Byggnadstillsyn Summa	-38 959,80	-65 831,00		-55 131,00	
511 Kommunalvägar					
A4100 VERKSAMHETENS KOSTNADER					
A4170 Köp av tjänster					
A4190 Köp av övriga tjänster					
4420 Rese- och transporttjänster	-1 064,00				
4470 Övriga tjänster	-25 379,74	-25 000,00		-25 000,00	Avtal ses över
A4190 Köp av övriga tjänster Summa	-26 443,74	-25 000,00		-25 000,00	
A4170 Köp av tjänster Summa	-26 443,74	-25 000,00		-25 000,00	
A4200 Material, förnödenheter och varor					
A4210 Inköp under räkenskapsperioden					
4600 Övrigt material	-5 025,00	-6 000,00		-6 000,00	
A4210 Inköp under räkenskapsperioden Summa	-5 025,00	-6 000,00		-6 000,00	
A4200 Material, förnödenheter och varor Summa	-5 025,00	-6 000,00		-6 000,00	
A4100 VERKSAMHETENS KOSTNADER Summa	-31 468,74	-31 000,00		-31 000,00	
A7100 AVSKRIVNINGAR OCH NEDSKRIVNINGAR					
A7110 Avskrivningar enligt plan					
7120 Avskrivningar	-461,00	-461,00		-461,00	
A7110 Avskrivningar enligt plan Summa	-461,00	-461,00		-461,00	
A7100 AVSKRIVNINGAR OCH NEDSKRIVNINGAR Summa	-461,00	-461,00		-461,00	
511 Kommunalvägar Summa	-31 929,74	-31 461,00		-31 461,00	
513 Brand- och räddningsväsendet					
A3100 VERKSAMHETENS INTÄKTER					
A3250 Övriga verksamhetsintäkter					
A3260 Hyresintäkter					
3450 Hyror för maskiner och anordningar	300,00				
A3260 Hyresintäkter Summa	300,00				
A3250 Övriga verksamhetsintäkter Summa	300,00				
A3100 VERKSAMHETENS INTÄKTER Summa	300,00				
A4100 VERKSAMHETENS KOSTNADER					
A4170 Köp av tjänster					
A4190 Köp av övriga tjänster					
4360 Post- och teletjänster	-1 180,79	-1 100,00		-1 100,00	
4370 Försäkringar	-982,41	-1 000,00		-1 000,00	
4420 Rese- och transporttjänster	-171,01	-100,00		-500,00	
4460 Övriga samarbetsandelar	-2 445,52	-2 600,00		-2 500,00	
4470 Övriga tjänster	-8 275,55				
A4190 Köp av övriga tjänster Summa	-13 055,28	-4 800,00		-5 100,00	
A4170 Köp av tjänster Summa	-13 055,28	-4 800,00		-5 100,00	
A4200 Material, förnödenheter och varor					
A4210 Inköp under räkenskapsperioden					
4560 Bränsle- och smörjmedel	-37,63	-500,00		-500,00	
4580 Inventarier				-1 020,00	
4600 Övrigt material	-617,86			-500,00	
A4210 Inköp under räkenskapsperioden Summa	-655,49	-500,00		-2 020,00	
A4200 Material, förnödenheter och varor Summa	-655,49	-500,00		-2 020,00	
A4100 VERKSAMHETENS KOSTNADER Summa	-13 710,77	-5 300,00		-7 120,00	

A7100	AVSKRIVNINGAR OCH NEDSKRIVNINGAR				
A7110	Avskrivningar enligt plan				
7120	Avskrivningar	-81,68	-65,00	-50,00	
A7110	Avskrivningar enligt plan Summa	-81,68	-65,00	-50,00	
A7100	AVSKRIVNINGAR OCH NEDSKRIVNINGAR Summa	-81,68	-65,00	-50,00	
513	Brand- och räddningsväsendet Summa	-13 492,45	-5 365,00	-7 170,00	
C510	Byggnadstekniska nämnden Summa	-84 381,99	-102 657,00	-93 762,00	
C520	Fastigheter				
512	Gemensam fastighetsskötsel				
A4100	VERKSAMHETENS KOSTNADER				
A4110	Personalkostnader				
A4120	Löner och arvoden				
4000	Betalda löner	-19 028,29	-21 100,00	-22 000,00	
4001	Särskilda ersättningar	-161,53	-150,00	-150,00	
4002	Löner vikarier	-3 054,04	-3 815,00	-3 815,00	
4003	Särskilda ersättningar vikarier	-26,28			
4060	Periodiserade löner och arvoden	-25,08			
A4120	Löner och arvoden Summa	-22 295,22	-25 065,00	-25 965,00	
A4130	Lönebikostnader				
A4140	Pensionskostnader				
4100	Pensionspremier	-4 127,40	-5 013,00	-5 193,00	
A4140	Pensionskostnader Summa	-4 127,40	-5 013,00	-5 193,00	
A4150	Övriga lönebikostnader				
4160	Försäkringspremier	-95,66	-201,00	-208,00	
4170	Olycksfallsförsäkringspremier	-135,28	-251,00	-260,00	
4180	Socialskyddsavgifter	-268,11	-383,00	-397,00	
A4150	Övriga lönebikostnader Summa	-499,05	-835,00	-865,00	
A4130	Lönebikostnader Summa	-4 626,45	-5 848,00	-6 058,00	
A4110	Personalkostnader Summa	-26 921,67	-30 913,00	-32 023,00	
A4170	Köp av tjänster				
A4190	Köp av övriga tjänster				
4360	Post- och teletjänster	-366,58	-300,00	-300,00	
4370	Försäkringar	-19,91	-20,00	-20,00	
4380	Renhållnings- och tvätteritjänster	-206,46	-150,00	-150,00	
4420	Rese- och transporttjänster	-1 520,90	-1 700,00	-1 700,00	
A4190	Köp av övriga tjänster Summa	-2 113,85	-2 170,00	-2 170,00	
A4170	Köp av tjänster Summa	-2 113,85	-2 170,00	-2 170,00	
A4200	Material, förnödenheter och varor				
A4210	Inköp under räkenskapsperioden				
4500	Kontors- och skolmaterial	-81,45			
4530	Beklädnad		-100,00	-100,00	
4560	Bränsle- och smörjmedel	-342,81	-500,00	-500,00	
4580	Inventarier		-16 000,00	-10 000,00	
4590	Byggnadsmaterial	-95,53	-1 000,00	-1 000,00	
4600	Övrigt material	-1 898,85	-2 000,00	-2 000,00	
A4210	Inköp under räkenskapsperioden Summa	-2 418,64	-19 600,00	-13 600,00	
A4200	Material, förnödenheter och varor Summa	-2 418,64	-19 600,00	-13 600,00	
A4270	Övriga verksamhetskostnader				
A4290	Övriga verksamhetskostnader				
4900	Indirekta skatter	-27,00			
A4290	Övriga verksamhetskostnader Summa	-27,00			
A4270	Övriga verksamhetskostnader Summa	-27,00			
A4100	VERKSAMHETENS KOSTNADER Summa	-31 481,16	-52 683,00	-47 793,00	
512	Gemensam fastighetsskötsel Summa	-31 481,16	-52 683,00	-47 793,00	
520	Barnängen				
A3100	VERKSAMHETENS INTÄKTER				
A3250	Övriga verksamhetsintäkter				
A3260	Hysesintäkter				
3420	Hyror för övriga byggnader	8 720,04	8 700,00	8 700,00	Avtal ses över
A3260	Hysesintäkter Summa	8 720,04	8 700,00	8 700,00	
A3250	Övriga verksamhetsintäkter Summa	8 720,04	8 700,00	8 700,00	

A3100	VERKSAMHETENS INTÄKTER Summa	8 720,04	8 700,00	8 700,00		
A4100	VERKSAMHETENS KOSTNADER					
A4110	Personalkostnader					
A4120	Löner och arvoden					
4000	Betalda löner	-2 173,88	-2 400,00	-2 500,00		
4002	Löner vikarier		-400,00	-400,00		
4060	Periodiserade löner och arvoden	-2,84				
A4120	Löner och arvoden Summa	-2 176,72	-2 800,00	-2 900,00		
A4130	Lönebikostnader					
A4140	Pensionskostnader					
4100	Pensionspremier	-394,27	-560,00	-580,00		
A4140	Pensionskostnader Summa	-394,27	-560,00	-580,00		
A4150	Övriga lönebikostnader					
4160	Försäkringspremier	-11,13	-22,00	-23,00		
4170	Olycksfallsförsäkringspremier	-13,59	-28,00	-29,00		
4180	Socialskyddsavgifter	-27,28	-43,00	-44,00		
A4150	Övriga lönebikostnader Summa	-52,00	-93,00	-96,00		
A4130	Lönebikostnader Summa	-446,27	-653,00	-676,00		
A4110	Personalkostnader Summa	-2 622,99	-3 453,00	-3 576,00		
A4170	Köp av tjänster					
A4190	Köp av övriga tjänster					
4370	Försäkringar	-496,56	-500,00	-600,00		
4380	Renhållnings- och tvätteritjänster	-380,69	-300,00	-300,00		
4470	Övriga tjänster	-62,02	-500,00	-10 000,00	Renovering/underhåll	
A4190	Köp av övriga tjänster Summa	-939,27	-1 300,00	-10 900,00		
A4170	Köp av tjänster Summa	-939,27	-1 300,00	-10 900,00		
A4200	Material, förnödenheter och varor					
A4210	Inköp under räkenskapsperioden					
4570	Värme-, el och vatten		-4 800,00	-6 000,00		
4580	Inventarier	-949,01	-500,00	-500,00		
4590	Byggnadsmaterial		-200,00	-200,00		
4600	Övrigt material	-23,80				
A4210	Inköp under räkenskapsperioden Summa	-972,81	-5 500,00	-6 700,00		
A4200	Material, förnödenheter och varor Summa	-972,81	-5 500,00	-6 700,00		
A4100	VERKSAMHETENS KOSTNADER Summa	-4 535,07	-10 253,00	-21 176,00		
A7100	AVSKRIVNINGAR OCH NEDSKRIVNINGAR					
A7110	Avskrivningar enligt plan					
7120	Avskrivningar	-1 873,95	-1 900,00	-1 900,00		
A7110	Avskrivningar enligt plan Summa	-1 873,95	-1 900,00	-1 900,00		
A7100	AVSKRIVNINGAR OCH NEDSKRIVNINGAR Summa	-1 873,95	-1 900,00	-1 900,00		
520	Barnängen Summa	2 311,02	-3 453,00	-14 376,00		
521	Grundskolan					
A3100	VERKSAMHETENS INTÄKTER					
A3250	Övriga verksamhetsintäkter					
A3260	Hysesintäkter					
3420	Hyror för övriga byggnader	1 940,62	1 500,00	2 000,00		
A3260	Hysesintäkter Summa	1 940,62	1 500,00	2 000,00		
A3270	Övriga verksamhetsintäkter					
3530	Övriga intäkter	-24,19				
A3270	Övriga verksamhetsintäkter Summa	-24,19				
A3250	Övriga verksamhetsintäkter Summa	1 916,43	1 500,00	2 000,00		
A3100	VERKSAMHETENS INTÄKTER Summa	1 916,43	1 500,00	2 000,00		
A4100	VERKSAMHETENS KOSTNADER					
A4170	Köp av tjänster					
A4190	Köp av övriga tjänster					
4360	Post- och teletjänster	-91,51	-150,00	-150,00		
4370	Försäkringar	-2 571,78	-2 500,00	-3 000,00		
4380	Renhållnings- och tvätteritjänster	-627,99	-500,00	-500,00		
4420	Rese- och transporttjänster	-33,50				
4470	Övriga tjänster	-242,47	-5 000,00	-30 000,00	Tak	
A4190	Köp av övriga tjänster Summa	-3 567,25	-8 150,00	-33 650,00		

A4170	Köp av tjänster Summa	-3 567,25	-8 150,00	-33 650,00		
A4200	Material, förnödenheter och varor					
A4210	Inköp under räkenskapsperioden					
4570	Värme-, el och vatten	-59 387,00	-52 000,00	-55 000,00		
4580	Inventarier	-1 024,00				
4590	Byggnadsmaterial	-3 635,44				
4600	Övrigt material	-631,23	-1 000,00	-1 000,00		
A4210	Inköp under räkenskapsperioden Summa	-64 677,67	-53 000,00	-56 000,00		
A4200	Material, förnödenheter och varor Summa	-64 677,67	-53 000,00	-56 000,00		
A4100	VERKSAMHETENS KOSTNADER Summa	-68 244,92	-61 150,00	-89 650,00		
A7100	AVSKRIVNINGAR OCH NEDSKRIVNINGAR					
A7110	Avskrivningar enligt plan					
7120	Avskrivningar	-9 517,20	-9 600,00	-9 600,00		
A7110	Avskrivningar enligt plan Summa	-9 517,20	-9 600,00	-9 600,00		
A7100	AVSKRIVNINGAR OCH NEDSKRIVNINGAR Summa	-9 517,20	-9 600,00	-9 600,00		
521	Grundskolan Summa	-75 845,69	-69 250,00	-97 250,00		
522	Hälsogården					
A7100	AVSKRIVNINGAR OCH NEDSKRIVNINGAR					
A7110	Avskrivningar enligt plan					
7120	Avskrivningar	-47,76	-45,00	-40,00		
A7110	Avskrivningar enligt plan Summa	-47,76	-45,00	-40,00		
A7100	AVSKRIVNINGAR OCH NEDSKRIVNINGAR Summa	-47,76	-45,00	-40,00		
522	Hälsogården Summa	-47,76	-45,00	-40,00		
523	Sommarängen radhus					
A3100	VERKSAMHETENS INTÄKTER					
A3250	Övriga verksamhetsintäkter					
A3260	Hysesintäkter					
3410	Hyror för bostäder	9 932,00	8 500,00	11 000,00		
3460	Elkostnad	321,95	200,00	500,00		
A3260	Hysesintäkter Summa	10 253,95	8 700,00	11 500,00		
A3250	Övriga verksamhetsintäkter Summa	10 253,95	8 700,00	11 500,00		
A3100	VERKSAMHETENS INTÄKTER Summa	10 253,95	8 700,00	11 500,00		
A4100	VERKSAMHETENS KOSTNADER					
A4170	Köp av tjänster					
A4190	Köp av övriga tjänster					
4370	Försäkringar	-402,46	-400,00	-450,00		
4380	Renhållnings- och tvätteritjänster	-538,78	-1 500,00	-600,00		
4470	Övriga tjänster	-177,03		-600,00		
A4190	Köp av övriga tjänster Summa	-1 118,27	-1 900,00	-1 650,00		
A4170	Köp av tjänster Summa	-1 118,27	-1 900,00	-1 650,00		
A4270	Övriga verksamhetskostnader					
A4280	Hyror					
4800	Hyror för mark- och vattenområden	-100,00	-100,00	-100,00		
A4280	Hyror Summa	-100,00	-100,00	-100,00		
A4270	Övriga verksamhetskostnader Summa	-100,00	-100,00	-100,00		
A4100	VERKSAMHETENS KOSTNADER Summa	-1 218,27	-2 000,00	-1 750,00		
A7100	AVSKRIVNINGAR OCH NEDSKRIVNINGAR					
A7110	Avskrivningar enligt plan					
7120	Avskrivningar	-8 580,16	-8 600,00	-8 600,00		
A7110	Avskrivningar enligt plan Summa	-8 580,16	-8 600,00	-8 600,00		
A7100	AVSKRIVNINGAR OCH NEDSKRIVNINGAR Summa	-8 580,16	-8 600,00	-8 600,00		
523	Sommarängen radhus Summa	455,52	-1 900,00	1 150,00		
524	Sommarängen					
A3100	VERKSAMHETENS INTÄKTER					
A3250	Övriga verksamhetsintäkter					

A3260 Hyresintäkter					
3410 Hyror för bostäder	23 700,00	20 000,00		20 000,00	
A3260 Hyresintäkter Summa	23 700,00	20 000,00		20 000,00	
A3250 Övriga verksamhetsintäkter Summa	23 700,00	20 000,00		20 000,00	
A3100 VERKSAMHETENS INTÄKTER Summa	23 700,00	20 000,00		20 000,00	
A4100 VERKSAMHETENS KOSTNADER					
A4170 Köp av tjänster					
A4190 Köp av övriga tjänster					
4370 Försäkringar	-2 447,60	-2 500,00		-2 600,00	
4380 Renhållnings- och tvätteritjänster	-2 749,24	-2 500,00		-2 500,00	
4470 Övriga tjänster	-1 526,31	-2 700,00		-14 000,00	Renovering /underhåll, dörröppnare
A4190 Köp av övriga tjänster Summa	-6 723,15	-7 700,00		-19 100,00	
A4170 Köp av tjänster Summa	-6 723,15	-7 700,00		-19 100,00	
A4200 Material, förnödenheter och varor					
A4210 Inköp under räkenskapsperioden					
4570 Värme-, el och vatten	-32 783,86	-20 000,00		-33 000,00	
4580 Inventarier	-3 113,57				
4600 Övrigt material	-277,55	-1 000,00			
A4210 Inköp under räkenskapsperioden Summa	-36 174,98	-21 000,00		-33 000,00	
A4200 Material, förnödenheter och varor Summa	-36 174,98	-21 000,00		-33 000,00	
A4100 VERKSAMHETENS KOSTNADER Summa	-42 898,13	-28 700,00		-52 100,00	
A7100 AVSKRIVNINGAR OCH NEDSKRIVNINGAR					
A7110 Avskrivningar enligt plan					
7120 Avskrivningar	-47 646,43	-47 000,00		-47 000,00	
A7110 Avskrivningar enligt plan Summa	-47 646,43	-47 000,00		-47 000,00	
A7100 AVSKRIVNINGAR OCH NEDSKRIVNINGAR Summa	-47 646,43	-47 000,00		-47 000,00	
524 Sommarängen Summa	-66 844,56	-55 700,00		-79 100,00	
525 Karlby Center					
A3100 VERKSAMHETENS INTÄKTER					
A3120 Försäljningsintäkter					
A3130 Försäljningsintäkter av affärsverksamhet					
3010 Elektricitet	399,57	300,00		300,00	
A3130 Försäljningsintäkter av affärsverksamhet Summa	399,57	300,00		300,00	
A3120 Försäljningsintäkter Summa	399,57	300,00		300,00	
A3250 Övriga verksamhetsintäkter					
A3260 Hyresintäkter					
3410 Hyror för bostäder	4 926,00	4 900,00		4 900,00	
A3260 Hyresintäkter Summa	4 926,00	4 900,00		4 900,00	
A3250 Övriga verksamhetsintäkter Summa	4 926,00	4 900,00		4 900,00	
A3100 VERKSAMHETENS INTÄKTER Summa	5 325,57	5 200,00		5 200,00	
A4100 VERKSAMHETENS KOSTNADER					
A4170 Köp av tjänster					
A4190 Köp av övriga tjänster					
4370 Försäkringar	-370,15	-360,00		-400,00	
4380 Renhållnings- och tvätteritjänster	-502,58	-500,00		-500,00	
4470 Övriga tjänster				-6 000,00	Renovering läg. 2
A4190 Köp av övriga tjänster Summa	-872,73	-860,00		-6 900,00	
A4170 Köp av tjänster Summa	-872,73	-860,00		-6 900,00	
A4200 Material, förnödenheter och varor					
A4210 Inköp under räkenskapsperioden					
4570 Värme-, el och vatten	-336,20	-250,00		-350,00	
A4210 Inköp under räkenskapsperioden Summa	-336,20	-250,00		-350,00	
A4200 Material, förnödenheter och varor Summa	-336,20	-250,00		-350,00	
A4100 VERKSAMHETENS KOSTNADER Summa	-1 208,93	-1 110,00		-7 250,00	
A7100 AVSKRIVNINGAR OCH NEDSKRIVNINGAR					

A7110	Avskrivningar enligt plan					
7120	Avskrivningar	-222,41	-201,00		-180,00	
A7110	Avskrivningar enligt plan Summa	-222,41	-201,00		-180,00	
A7100	AVSKRIVNINGAR OCH NEDSKRIVNINGAR Summa	-222,41	-201,00		-180,00	
525	Karlby Center Summa	3 894,23	3 889,00		-2 230,00	
526	Helsö-Österbygge Skolhus					
A3100	VERKSAMHETENS INTÄKTER					
A3250	Övriga verksamhetsintäkter					
A3260	Hysesintäkter					
3430	Hyror för mark- och vattenområden	16,82	20,00		20,00	
A3260	Hysesintäkter Summa	16,82	20,00		20,00	
A3250	Övriga verksamhetsintäkter Summa	16,82	20,00		20,00	
A3100	VERKSAMHETENS INTÄKTER Summa	16,82	20,00		20,00	
A4100	VERKSAMHETENS KOSTNADER					
A4170	Köp av tjänster					
A4190	Köp av övriga tjänster					
4370	Försäkringar	-251,91	-250,00		-300,00	
A4190	Köp av övriga tjänster Summa	-251,91	-250,00		-300,00	
A4170	Köp av tjänster Summa	-251,91	-250,00		-300,00	
A4230	Understöd					
A4250	Understöd till sammanslutningar					
4741	Hembygdsföreningen	-650,00	-650,00		-650,00	
A4250	Understöd till sammanslutningar Summa	-650,00	-650,00		-650,00	
A4230	Understöd Summa	-650,00	-650,00		-650,00	
A4100	VERKSAMHETENS KOSTNADER Summa	-901,91	-900,00		-950,00	
A7100	AVSKRIVNINGAR OCH NEDSKRIVNINGAR					
A7110	Avskrivningar enligt plan					
7120	Avskrivningar	-26,77	-26,00		-25,00	
A7110	Avskrivningar enligt plan Summa	-26,77	-26,00		-25,00	
A7100	AVSKRIVNINGAR OCH NEDSKRIVNINGAR Summa	-26,77	-26,00		-25,00	
526	Helsö-Österbygge Skolhus Summa	-911,86	-906,00		-955,00	
528	Brandstationen					
A3100	VERKSAMHETENS INTÄKTER					
A3250	Övriga verksamhetsintäkter					
A3260	Hysesintäkter					
3430	Hyror för mark- och vattenområden	292,91	280,00		300,00	
3460	Elkostnad	228,71	200,00		250,00	
A3260	Hysesintäkter Summa	521,62	480,00		550,00	
A3250	Övriga verksamhetsintäkter Summa	521,62	480,00		550,00	
A3100	VERKSAMHETENS INTÄKTER Summa	521,62	480,00		550,00	
A4100	VERKSAMHETENS KOSTNADER					
A4170	Köp av tjänster					
A4190	Köp av övriga tjänster					
4370	Försäkringar	-518,83	-500,00		-550,00	
4470	Övriga tjänster	-1 612,90				
A4190	Köp av övriga tjänster Summa	-2 131,73	-500,00		-550,00	
A4170	Köp av tjänster Summa	-2 131,73	-500,00		-550,00	
A4200	Material, förnödenheter och varor					
A4210	Inköp under räkenskapsperioden					
4570	Värme-, el och vatten	-1 143,54	-1 000,00		-1 200,00	
4600	Övrigt material	-215,65				
A4210	Inköp under räkenskapsperioden Summa	-1 359,19	-1 000,00		-1 200,00	
A4200	Material, förnödenheter och varor Summa	-1 359,19	-1 000,00		-1 200,00	
A4100	VERKSAMHETENS KOSTNADER Summa	-3 490,92	-1 500,00		-1 750,00	
A7100	AVSKRIVNINGAR OCH NEDSKRIVNINGAR					
A7110	Avskrivningar enligt plan					

7120	Avskrivningar	-641,51	-610,00	-580,00		
A7110	Avskrivningar enligt plan Summa	-641,51	-610,00	-580,00		
A7100	AVSKRIVNINGAR OCH NEDSKRIVNINGAR Summa	-641,51	-610,00	-580,00		
528	Brandstationen Summa	-3 610,81	-1 630,00	-1 780,00		
530	Harparnäs					
A3100	VERKSAMHETENS INTÄKTER					
A3120	Försäljningsintäkter					
A3160	Övriga försäljningsintäkter av prestationer					
3140	Övriga försäljningsintäkter			350,00		
A3160	Övriga försäljningsintäkter av prestationer Summa			350,00		
A3120	Försäljningsintäkter Summa			350,00		
A3100	VERKSAMHETENS INTÄKTER Summa			350,00		
A4100	VERKSAMHETENS KOSTNADER					
A4170	Köp av tjänster					
A4190	Köp av övriga tjänster					
4370	Försäkringar	-135,42	-150,00	-150,00		
4380	Renhållnings- och tvätteritjänster	-23,37				
4470	Övriga tjänster	-306,45				
A4190	Köp av övriga tjänster Summa	-465,24	-150,00	-150,00		
A4170	Köp av tjänster Summa	-465,24	-150,00	-150,00		
A4200	Material, förnödenheter och varor					
A4210	Inköp under räkenskapsperioden					
4570	Värme-, el och vatten	-312,23	-250,00	-250,00		
4600	Övrigt material	-21,69				
A4210	Inköp under räkenskapsperioden Summa	-333,92	-250,00	-250,00		
A4200	Material, förnödenheter och varor Summa	-333,92	-250,00	-250,00		
A4100	VERKSAMHETENS KOSTNADER Summa	-799,16	-400,00	-400,00		
530	Harparnäs Summa	-799,16	-400,00	-50,00		
C520	Fastigheter Summa	-172 880,23	-182 078,00	-242 424,00		
C540	Vatten- och avloppsverk					
540	Vattenverket					
A3100	VERKSAMHETENS INTÄKTER					
A3120	Försäljningsintäkter					
A3130	Försäljningsintäkter av affärsverksamhet					
3001	Vatten- och avloppsvattenavgifter	58 107,10	50 000,00	60 000,00		
A3130	Försäljningsintäkter av affärsverksamhet Summa	58 107,10	50 000,00	60 000,00		
A3120	Försäljningsintäkter Summa	58 107,10	50 000,00	60 000,00		
A3250	Övriga verksamhetsintäkter					
A3270	Övriga verksamhetsintäkter					
3530	Övriga intäkter	153,22				
A3270	Övriga verksamhetsintäkter Summa	153,22				
A3250	Övriga verksamhetsintäkter Summa	153,22				
A3100	VERKSAMHETENS INTÄKTER Summa	58 260,32	50 000,00	60 000,00		
A4100	VERKSAMHETENS KOSTNADER					
A4110	Personalkostnader					
A4120	Löner och arvoden					
4000	Betalda löner	-6 342,70	-6 500,00	-6 600,00		
4001	Särskilda ersättningar	-53,82	-150,00	-150,00		
4002	Löner vikarier	-566,56	-220,00	-250,00		
4003	Särskilda ersättningar vikarier	-1,21	-20,00	-20,00		
4060	Periodiserade löner och arvoden	-8,36				
A4120	Löner och arvoden Summa	-6 972,65	-6 890,00	-7 020,00		
A4130	Lönebikostnader					
A4140	Pensionskostnader					
4100	Pensionspremier	-1 287,67	-1 378,00	-1 404,00		
A4140	Pensionskostnader Summa	-1 287,67	-1 378,00	-1 404,00		
A4150	Övriga lönebikostnader					
4160	Försäkringspremier	-31,85	-55,00	-56,00		

4170 Olycksfallsförsäkringspremier	-42,45	-69,00	-70,00		
4180 Socialskyddsavgifter	-85,34	-105,00	-107,00		
A4150 Övriga lönebikostnader Summa	-159,64	-229,00	-233,00		
A4130 Lönebikostnader Summa	-1 447,31	-1 607,00	-1 637,00		
A4110 Personalkostnader Summa	-8 419,96	-8 497,00	-8 657,00		
A4170 Köp av tjänster					
A4190 Köp av övriga tjänster					
4340 Kontors- bank-, och experttjänster	-1 090,00				
4360 Post- och teletjänster	-70,97	-100,00	-100,00		
4380 Renhållnings- och tvätteritjänster		-500,00			
4420 Rese- och transporttjänster	-548,53	-550,00	-750,00		
4440 Utbildnings- och kulturtjänster			-2 500,00		
4470 Övriga tjänster	-7 079,05	-10 000,00			
A4190 Köp av övriga tjänster Summa	-8 788,55	-11 150,00	-3 350,00		
A4170 Köp av tjänster Summa	-8 788,55	-11 150,00	-3 350,00		
A4200 Material, förnödenheter och varor					
A4210 Inköp under räkenskapsperioden					
4570 Värme-, el och vatten	-6 253,05	-2 000,00	-6 500,00		
4580 Inventarier			-2 500,00		
4600 Övrigt material	-4 912,98	-6 500,00			
A4210 Inköp under räkenskapsperioden Summa	-11 166,03	-8 500,00	-9 000,00		
A4200 Material, förnödenheter och varor Summa	-11 166,03	-8 500,00	-9 000,00		
A4100 VERKSAMHETENS KOSTNADER Summa	-28 374,54	-28 147,00	-21 007,00		
A7100 AVSKRIVNINGAR OCH NEDSKRIVNINGAR					
A7110 Avskrivningar enligt plan					
7120 Avskrivningar	-3 608,19	-3 610,00	-3 610,00		
A7110 Avskrivningar enligt plan Summa	-3 608,19	-3 610,00	-3 610,00		
A7100 AVSKRIVNINGAR OCH NEDSKRIVNINGAR Summa	-3 608,19	-3 610,00	-3 610,00		
540 Vattenverket Summa	26 277,59	18 243,00	35 383,00		
541 Avloppsverket					
A3100 VERKSAMHETENS INTÄKTER					
A3120 Försäljningsintäkter					
A3130 Försäljningsintäkter av affärsverksamhet					
3001 Vatten- och avloppsvattenavgifter	24 198,03	22 500,00	25 000,00		
A3130 Försäljningsintäkter av affärsverksamhet Summa	24 198,03	22 500,00	25 000,00		
A3120 Försäljningsintäkter Summa	24 198,03	22 500,00	25 000,00		
A3100 VERKSAMHETENS INTÄKTER Summa	24 198,03	22 500,00	25 000,00		
A4100 VERKSAMHETENS KOSTNADER					
A4110 Personalkostnader					
A4120 Löner och arvoden					
4000 Betalda löner	-6 342,75	-6 500,00	-6 600,00		
4001 Särskilda ersättningar	-53,84	-150,00	-150,00		
4002 Löner vikarier	-566,57	-220,00	-250,00		
4003 Särskilda ersättningar vikarier	-1,20	-20,00	-20,00		
4060 Periodiserade löner och arvoden	-8,37				
A4120 Löner och arvoden Summa	-6 972,73	-6 890,00	-7 020,00		
A4130 Lönebikostnader					
A4140 Pensionskostnader					
4100 Pensionspremier	-1 287,69	-1 378,00	-1 404,00		
A4140 Pensionskostnader Summa	-1 287,69	-1 378,00	-1 404,00		
A4150 Övriga lönebikostnader					
4160 Försäkringspremier	-31,85	-55,00	-56,00		
4170 Olycksfallsförsäkringspremier	-42,43	-69,00	-70,00		
4180 Socialskyddsavgifter	-85,33	-105,00	-107,00		
A4150 Övriga lönebikostnader Summa	-159,61	-229,00	-233,00		
A4130 Lönebikostnader Summa	-1 447,30	-1 607,00	-1 637,00		
A4110 Personalkostnader Summa	-8 420,03	-8 497,00	-8 657,00		
A4170 Köp av tjänster					
A4190 Köp av övriga tjänster					
4360 Post- och teletjänster	-89,08	-100,00	-100,00		
4370 Försäkringar	-2 534,19	-2 500,00	-3 000,00		

4380	Renhållnings- och tvätteritjänster		-500,00			
4420	Rese- och transporttjänster	-506,97	-550,00	-550,00		
4470	Övriga tjänster	-12 529,28	-10 000,00	-10 000,00	Planeringskostnad	
A4190	Köp av övriga tjänster Summa	-15 659,52	-13 650,00	-13 650,00		
A4170	Köp av tjänster Summa	-15 659,52	-13 650,00	-13 650,00		
A4200	Material, förnödenheter och varor					
A4210	Inköp under räkenskapsperioden					
4570	Värme-, el och vatten	-5 854,78	-3 500,00	-5 800,00		
4600	Övrigt material	-6 520,40	-6 500,00	-6 500,00		
A4210	Inköp under räkenskapsperioden Summa	-12 375,18	-10 000,00	-12 300,00		
A4200	Material, förnödenheter och varor Summa	-12 375,18	-10 000,00	-12 300,00		
A4270	Övriga verksamhetskostnader					
A4280	Hyror					
4800	Hyror för mark- och vattenområden	-185,85	-190,00	-190,00		
A4280	Hyror Summa	-185,85	-190,00	-190,00		
A4270	Övriga verksamhetskostnader Summa	-185,85	-190,00	-190,00		
A4100	VERKSAMHETENS KOSTNADER Summa	-36 640,58	-32 337,00	-34 797,00		
A7100	AVSKRIVNINGAR OCH NEDSKRIVNINGAR					
A7110	Avskrivningar enligt plan					
7120	Avskrivningar	-11 060,42	-11 100,00	-11 000,00		
A7110	Avskrivningar enligt plan Summa	-11 060,42	-11 100,00	-11 000,00		
A7100	AVSKRIVNINGAR OCH NEDSKRIVNINGAR Summa	-11 060,42	-11 100,00	-11 000,00		
541	Avloppsverket Summa	-23 502,97	-20 937,00	-20 797,00		
C540	Vatten- och avloppsverk Summa	2 774,62	-2 694,00	14 586,00		
Totalsumma		258 758,71	-276 004,00	-298 993,00		

Styrelsemöte

nr 7

07.11.2023

BILAGA 118

Hänvisning
LIFE20 IPE/FI/000020 LIFE-IP BIODIVERSEA

Enligt sändlista

Kontaktperson
Naturvårdsintendent Maija Häggblom
maija.haggblom@regeringen.ax
telefon +358 (0)18 25458

Ärende

Anhållan om utlåtande

Ålands landskapsregering avser att ta beslut om inrättande av Bogskär naturreservat i Föglö, Kökar och Lemlands kommuner.

Landskapsregeringen ger er möjlighet att lämna synpunkter på förslaget till beslutet om fredning, som bifogas detta brev, senast **torsdagen den 30 november 2023**.

Synpunkter lämnas till Registraturen per e-post: registrator@regeringen.ax med märke ÅLR 2023/7985.

Naturvårdsintendent

Maija Häggblom

BILAGOR

- 1) Landskapsregeringens förslag till beslut om inrättande av Bogskär naturreservat
- 2) Karta över området
- 3) Bakgrund till behovet att inrätta Bogskär naturreservat

FÖR KÄNNEDOM Vattenbiolog Mikael Wennström, mikael.wennstrom@regeringen.ax

SÄNDLISTA

Föglö kommun, Tingsvägen 3, 22710 FÖGLÖ, info@foglo.ax

Kökar kommun, Karlby 22730 KÖKAR, niclas.karlsson@kokar.ax

Lemlands kommun, Kommunrundan 7, 22610 LEMLAND, info@lemland.ax

Kulturbyrån, härst.

Landskapsantikvarie Viveka Löndahl, viveka.londahl@regeringen.ax

Antikvarie, marinarkeologi Marcus Lindholm, marcus.lindholm@regeringen.ax

Specialsakkunnig i kulturmiljö Pia Sjöberg, pia.sjoberg@regeringen.ax

Fiskeribyran, härst.

Byråchef Jenny Eklund-Melander, jenny.eklund-melander@regeringen.ax

Fiskerikonsulent Tom Karlsson, tom.karlsson@regeringen.ax

Fiskeribiolog Linda Sundström, linda.sundstrom@regeringen.ax

Infrastrukturavdelningen, härst.

Senior samhällsbyggnadsingenjör Yvonne Österlund, yvonne.osterlund@regeringen.ax

Energisamordnare Ralf Häggblom, ralf.haggblom@regeringen.ax

Teknisk samhällsstrateg Stefan Fransman, stefan.fransman@regeringen.ax

Energiutvecklare Joel Fenel, joel.fenel@regeringen.ax

Traficom <https://securemail.traficom.fi/>

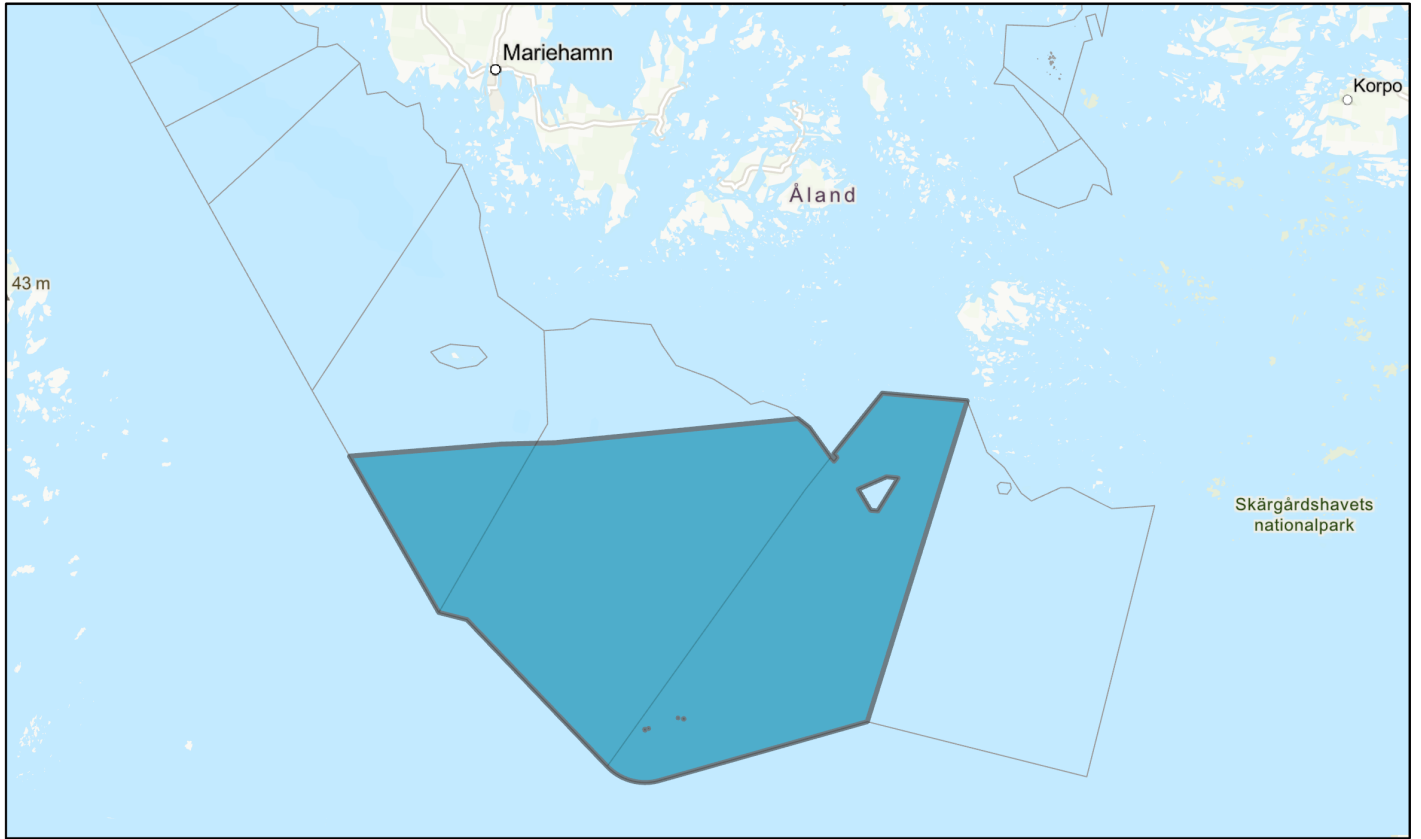

Nr xx

ÅLANDS LANDSKAPSREGERINGS BESLUT

om inrättande av Bogskär naturreservat i Lemland, Föglö och Kökar kommuner

Utfärdad i Mariehamn den xx. xx. 202X

För att skydda landskapsbilden, undervattensnaturen, växt- och djurlivet i den yttre skärgården har landskapsregeringen med stöd av 5 § och 8 § lagen (1998:82) om naturvård beslutat inrätta Bogskär naturreservat. Inom området förekommer livsmiljötyper av gemenskapsintresse enligt Rådets direktiv 92/43/EEG om bevarande av livsmiljöer samt vilda djur och växter (habitatdirektivet). Bland annat förekommer livsmiljötyperna *Rev* med beteckningen 1170 och *Boreala öar och småskär* med beteckningen 1260 i Bilaga I till habitatdirektivet samt mångfacetterade undervattenshabitat såsom blåmusselängar samt algsamhällen. Området är topografiskt heterogent och innehåller en mosaik av både rev som börjar på 6 m djup och kanjonliknande djupområden på 200 m djup. Området är viktigt för födosök för bland annat tumlare (*Phocoena phocoena*), Östersjövikare (*Pusa hispida*) samt för ett flertal sjöfåglar såsom svärta (*Melanitta fusca*, VU), knipa (*Bucephala clangula*, LC) och ejder (*Somateria molissima*, EN). I området förekommer också ett stort antal marina fiskarter som klassas allt mellan starkt hotade till nära hotade och som är i behov av ett skyddsområde.

Bogskär naturreservat inrättas även för att skydda viktiga reproduktionsområden för strömming (*Clupea harengus membras*) samt torsk (*Gadhus morhua*). Bogskärsholmsgruppen, som ligger inom området, är det sydligaste landområdet på Ålands och Finland och har på grund av sin historia också kulturhistoriskt värde.

Naturreservatet har en total ytvidd av ca 1664 km², och avgränsas enligt bifogad karta. Området som har utsetts inom projekt LIFE20 IPE/FI/000020 LIFE-IP BIODIVERSEA ingår i Ålands Natura 2000-program som ett särskilt skyddsområde (SPA) och SCI-område i enlighet med naturvårdslagens 21 § och efter kommissionens beslut som ett särskilt bevarandeområde (SAC) enligt naturvårdslagen 22 §. Vattenområdet är en del av allmänna vattenområden inom Åland som Ålands landskapsregering har rådighet över. Inga kända servitut belastar området.

Fredningen påverkar inte utformningen eller användningen av de befintliga farledsområdena för sjötrafik eller underhåll av trafiklederna, inte heller påverkas de befintliga kabeldragningarna eller underhåll av dem.

Inom Bogskär naturreservat är det förbjudet att:

- bedriva verksamhet som förändrar områdets topografi eller som påverkar hydrologi och vegetation genom att gräva, spränga eller utfylla.
- anordna upplag eller soptipp

- uppföra vindkraftverk
- bedriva vattenbruk
- bedriva jakt
- bedriva fiske

Inom reservatet får, utan hinder av föreskrifter, vidtas sådana skötsel- och forskningsåtgärder som erfordras för bevarande och utvecklande av natur- och kulturvärden inom området.

Utöver föreskrifter och förbud i lagar och författningar är det för allmänheten förbjudet att:

- förstöra eller skada naturföremål eller ytbildning genom att borra, hacka, rista måla eller dylikt.
- samla in insekter eller andra ryggradslösa djur.
- störa djurlivet.

Mariehamn den xx. xx.202x

NN

minister

Maija Häggblom

Naturvårdsintendent

Bakgrund till behovet att inrätta Bogskär naturreservat

Områden fria från exploatering eller utökad störning är alltmer sällsynta inom Östersjön. Ålands södra havsområde är tack vare sin mångsidighet och relativa ostördhet ett viktigt område både för reproduktion och födosök för flera arter. Bland annat strömming och torsk hör till de arter som har ett hemvist där, samtidigt som området är betydelsefullt för flera marina däggdjur. Även flera arter av sjöfåglar vistas inom området i födosök och behöver områden där de inte riskerar att trängas undan. Området är både geologiskt och biologiskt säregnet. Flera av arterna, i synnerhet tumlaren, men även flera fiskarter riskerar störningar i orienteringsförmågan samt reproduktionsstörningar till följd av störningar i undervattensmiljön i form av vibrationer och buller som härleds från antropogena aktiviteter. Att skydda de viktigaste naturliga reproduktions- och födosöksområdena för dessa är ytterst viktigt för deras fortbestånd.

Områdets betydelse för de marina arterna och dess säregna karaktär har bekräftats i samband med de pågående karteringarna inom projekt LIFE20 IPE/FI/000020 LIFE-IP BIODIVERSEA med karteringsdata från år 2022. Uppföljning av förekomsten av tumlare har pågått kontinuerligt sedan år 2012.

Bottnens geografiska och biologiska särdrag

Baserat på fältundersökningarna representerar undersökningsområdet i södra Ålands skärgård en dynamisk geologisk miljö. Området är topografiskt heterogent och innehåller en mosaik av både rev (1170 Natura habitat) och kanjonliknande djupområden. Rev som habitat klassificeras som sårbart och är viktiga hotspots för biodiversitet såsom algsamhällen och blåmusselsamhällen. Undersökningar visar också att blåmusseltäckningen var > 90 % vid de flesta undersökningspunkterna med inslag av både rödalger och brunalger. De trådformiga algerna i området är i sin tur livsmiljö för en hög täthet av ryggradslösa djur (epifaun)

Östersjötumlare (*Phocaena phocaena*)

Tumlaren (*Phocaena phocaena*) förekommer i fåtal men regelbundet i området. Tumlarpopulationen i Östersjöns huvudbassäng är klassad som extremt hotad och är i behov av omedelbara skyddsåtgärder. Området är det nordligaste området med regelbunden förekomst av tumlare i Östersjöns huvudbassäng.

Tumlaren är den enda valarten som regelbundet lever i Östersjön. Baserat på undersökningen som genomfördes 2011-2013 uppskattades populationsstorleken i det huvudsakliga Östersjöområdet till 491 individer. Den beräknade uppskattningen för området Åland och Finland var 13 individer. Baserat på övervakningsresultaten förekommer tumlare i området regelbundet under alla årstider. Undersökningar i området är pågående. Tumlaren hotas av antropogen störning såsom undervattensbuller, ekosystemförändringar och som bifångster i nät. Eftersom de i dagsläget är så fåtaliga, speciellt de friska köns mogna honorna, spelar varje individ i populationen en betydande roll. De antropogena störningarna påverkar även kalvarnas överlevnad som i dagsläget är väldigt låg.

Östersjövikare (*Pusa hispida botnica*)

Populationen av östersjövikare minskar i snabb takt. De södra bestånden av Östersjövikare hotas av bl.a. klimatförändringar, fiskerindustrin i form av bifångst samt av annan antropogen störning. Framför allt är behovet att skydda den sydliga populationen av östersjövikare stort. Den aktuella populationen är skild från den i Bottniska viken, består sammanlagt inom Åland och Skärgårdshavet av bara några hundra individer och deras antal visar alltså en minskande trend. Baserat på observationer och satellitmarkerade djurs rörelser finns det bevis på att dessa rör sig i området i fråga utanför pälsömsningsperioden. Området betraktas viktigt för östersjövikarens födosök.

Gråsäl (*Halichoerus grypus*)

Gråsälen förekommer regelbundet i området för födosök. Gråsälen använder även Bogskärs ögrupp som pälsbytesområde. Mellan tio och ett hundratal individer har observerats i flygräkningar under pälsömsningsperioden. Gråsälen ger ett mångfaldsmervärde för skyddet av området även om arten inte utgör en primär grund för att området behöver skyddas eftersom arten i dagens läge inte är fåtalig inom det åländska vattenområdet.

Fiske

Området innehåller troligen den största populationen av marina fiskarter på Åland och Finland. Ett 30-tal olika fiskarter finns i området, varav en betydande del är marina arter. Av de hotade, iakttagbara och dåligt kända arterna förekommer 9 arter i området men troligen även 5 andra arter som inte påträffades under den för omgången av provfisket (tabell 1). Mer sällsynta arter har också hittats i området, t.ex. fyrtömmad skärlånga (*Enchelyopus cimbrius*), och det är inte uteslutet att pågående mer detaljerade studier kommer att avslöja förekomsten av andra marina och sällsynta fiskarter i området. Området är ett viktigt område för födosök för ekonomiskt viktiga fiskarter så som torsk (*Gadus morhua*), lax (*Salmo salar*), havsöring (*Salmo trutta m- trutta*), strömming (*Clupea harangus membras*) och skarpsill (*Sprattus sprattus*). Baserat på övervakningsstudier i området är tätheten av pelagisk fisk som strömming och skarpsill den högsta bland alla öppna havsområdena i hela Finland. Ett betydande skyddsvärde kan tillskrivas områdets fiskebestånd tack vare dess mångsidighet och marina karaktär. Förbudszoner/naturreservat kan förbättra både fisk- och skaldjurspopulationer och återställa ekosystemfunktioner.

Art	Rödlistekategori
ÅL (<i>Anguilla anguilla</i>)	Akut hotad
Havsöring (<i>Salmo trutta m- trutta</i>)	Starkt hotad
Lax (<i>Salmo salar</i>)	Sårbar
Flundra (<i>Platichthys flesus sensu lato</i>)	Nära hotad
Större ringbuk (<i>Liparis liparis</i>)	Kunskapsbrist
Spetslångebarn (<i>Lumpenus Lampretæformis</i>)	Kunskapsbrist
Tejstefisk (<i>Pholis gunnelus</i>)	Kunskapsbrist
Rötsimpa (<i>Myoxocephalus scorpius</i>)	Kunskapsbrist
Oxsimpa (<i>Taurulus bubalis</i>)	Kunskapsbrist
*Anadromiskt vandringsik (<i>MX.63135</i>)	Starkt hotad
*Havslekande sik (<i>MX.53134</i>)	Sårbar
*Svart smörbult (<i>Gobius niger</i>)	Nära hotad
*Sjustrålig smörbult (<i>Pomatoschistus flavencens</i>)	Nära hotad
*Tångspigg (<i>Spinachia spinachia</i>)	Nära hotad

*Förekommer troligen i området

Tabell 1: hotade, nära hotade och dåligt kända fiskarter som förekommer eller mycket sannolikt förekommer i området.

Torsk (*Gadus morhua*)

Torsk uppehåller sig nära botten, från strandlinjen ned till 600 meters djup. Stora minskningar av beståndet av Östersjötorsk har rapporterats på senare år. Endast i Ålands hav har torsken varit relativt välmående trots höga mängder av parasiten *Contracaecum* i levern. Bra tillgång till bytesdjur och torskens goda fysiska kondition är sannolikt orsakerna till att effekterna av parasiten *Contracaecum* verkar vara små eller obetydliga vad gäller torskens välbefinnande i Ålands hav.

De hot som torsken står inför är framför allt överfisket. Förändringar i ekosystemet samt överfiske av lokala populationer har gjort att torskbeståndet inte längre lika lätt återhämtar sig efter diverse påtryck.

Strömming (*Clupea harengus membras*)

Statusen för strömmingen i hela Östersjön är som helhet otillfredsställande men Ålands södra havsområde hyser fortsättningsvis ett reproducerande strömmingsbestånd. Denna är viktig att bevara för att förebygga en kollaps av hela beståndet kring Åland. Strömmingen i sig kan betraktas som motorn i ekosystemet, vilket gör det ännu viktigare att skydda områden där beståndet ännu har relativt god status. Bevarandet av strömmingsstammen bidrar även till överlevnaden av ett flertal av andra arter då strömming utgör den huvudsakliga födan för dem.

Fåglar

Inom området finns, av BirdLife international och Finlands miljöcentral utsedda, viktiga IBA och FINIBA fågelområden. Särskilt sjöfåglar som ejder och knipa använder sig av området för födosök och rastning. Under ruggningsperioden samlas även hanar av olika sjöfåglar i flockar i området.

Bogskärs fyr

Ute på en kal klippa mitt ute i havet ligger Bogskärs fyr. Bogskärsholmsgruppen är det sydligaste landområdet på Ålands och Finland och är med sitt kulturhistoriska värde ett symboliskt viktigt skyddsområde.

Bogskärs fyr som stod klart första gången år 1882 ligger ca 70 km söder om Mariehamn och har i tiden blivit kallad "världens ensamaste plats". Färjorna som rörde sig i trakten tog långa omvägar kring Bogskär för att undvika de många grynnor som ligger i området. Det har alltid varit svårt att ta i land på den karga kobben och förr i tiden när fyren var bemannat berättas det att man ofta var tvungen att låta mat och förnödenheter driva med vinden den sista biten in mot de släta klipporna.

Under första världskriget besköts fyren och man blev tvungen att bygga om den och fyren fick då ett helt annat utseende. År 1906 öppnades Finlands första trådlösa radiotelegraflinje mellan Bogskär och Mariehamn.